

Rapport d'activité

2022



Pays
de
Meaux
Communauté d'agglomération

Rapport d'activité

2022

UN BUDGET MAÎTRISÉ ET AMBITIEUX AU SERVICE DES 26 COMMUNES	PAGE 4
UN AN D'ACTIONS ET DE RÉSULTATS AU SERVICE DU PAYS DE MEAUX	PAGE 6
FAVORISER AU QUOTIDIEN L'EMPLOI POUR TOUS !	PAGE 8
DÉVELOPPEMENT DURABLE	PAGE 10
LE MUSÉE DE LA GRANDE GUERRE	PAGE 19
DÉVELOPPER UN ACCÈS À LA CULTURE POUR TOUS	PAGE 22
UNE POLITIQUE SPORTIVE POUR TOUS !	PAGE 24
IMPULSER UNE POLITIQUE VOLONTARISTE DE L'HABITAT	PAGE 27
LA POLICE MUNICIPALE INTERCOMMUNALE	PAGE 28
TRANSPORTS EN COMMUN	PAGE 29
LA COLLECTE DES DÉCHETS MÉNAGERS ET ASSIMILÉS	PAGE 30
ALLER VERS UN TERRITOIRE 100 % NUMÉRIQUE	PAGE 34
LES RELAIS PETITE ENFANCE ET LE LIEU D'ACCUEIL ENFANT-PARENT ITINÉRANT	PAGE 35
DES FEMMES ET DES HOMMES AU SERVICE DU PAYS DE MEAUX	PAGE 38



Édito

Madame, Monsieur,

Comme chaque année, le Rapport d'Activité est l'occasion de dresser un bilan des actions que nous avons menées. Avec mes collègues Maires et élus de la Communauté d'Agglomération, nous sommes très heureux de vous présenter les actions qui ont contribué à faire de l'année 2022 une année extrêmement positive, permettant à notre territoire de relever les difficultés auxquels notre pays a fait face. Autant d'actions et de projets qui ont insufflé une véritable identité à notre territoire tant sur le plan économique que culturel, rendant de ce fait, cette Agglomération toujours plus attractive.

Vous le savez, avec nos élus, nous avons fait de l'emploi une priorité absolue. Dans ce sens, l'implantation de nouvelles entreprises au sein du Parc d'Activité du Pays de Meaux a participé à en faire un véritable moteur de notre activité économique. Dans une volonté d'accompagnement et de soutien de nos entreprises, nous avons pris la décision depuis plusieurs années maintenant, d'instaurer le Plan Local pour l'Insertion et l'Emploi visant à accompagner les demandeurs d'emploi de longue durée avec ou sans qualification. Une véritable innovation entraînant des résultats plus qu'encourageants. Avec un taux de demande d'emploi inférieur à la moyenne régionale, notre territoire est une véritable réussite économique ! Dans cette même dynamique, notre proximité avec la plateforme aéroportuaire de Paris Charles de Gaulle nous a conduit, à créer Roissy Meaux Aéroport, un ambitieux projet rassemblant les territoires de Roissy Pays de France, Plaines et Monts de France, le Pays de l'Ourcq et le Pays de Meaux. Cette volonté vise à créer un pôle d'innovations autour de la filière 3 A (Aérien, Aéronautique et Aéroportuaire), permettant ainsi de créer toujours plus d'emplois.

Une attractivité grandissante qui s'est également exprimée sur le plan touristique, la création de notre toute nouvelle entité, Meaux Marne Ourcq Tourisme, nous a permis de diversifier encore et toujours notre offre touristique et de mettre en lumière le patrimoine gastronomique, naturel et culturel de notre territoire. Cette fusion s'est traduite par une croissance spectaculaire du nombre de touristes français et étrangers de 74 %, soit plus 17 300 visiteurs supplémentaires ! En ayant enregistré plus de 80 000 entrées, le Musée de la Grande Guerre a lui aussi connu un franc succès avec des visiteurs venus également du monde entier. Cette politique culturelle se décline sous plusieurs aspects, notamment avec le réseau de lecture publique dont l'objectif est de la rendre accessible sous toutes ses formes sur l'ensemble de l'Agglomération, et bien évidemment avec la future Cité de la Musique Simone Veil, qui verra le jour en janvier 2025 et qui sera l'exemple par excellence d'une culture qui se veut au service de tous.

Enfin, sur le plan environnemental, le territoire s'engage et est à l'initiative. Cet engagement s'est concrétisé par la réalisation du défi « famille zéro déchet » pour sensibiliser les familles quant à la gestion des déchets et la surconsommation. S'agissant des mobilités douces, nous redoublons d'efforts afin de concevoir et développer de nouveaux modes de déplacement sobre énergétiquement, c'est pourquoi depuis 2021, nous avons étendu notre réseau de Transport à la Demande sur tout le territoire !

Depuis près de deux décennies maintenant, nous travaillons conjointement pour écrire l'histoire de la Communauté d'Agglomération du Pays de Meaux. Je tiens à vous assurer que pouvez compter sur ma détermination et sur celle de mes amis élus pour poursuivre nos efforts et continuer à écrire cette magnifique histoire commune.

Vous retrouverez dans ce rapport l'ensemble des projets et des initiatives que nous avons réalisés sur l'année 2022. Je vous souhaite une excellente lecture à toutes et à tous !

Bien fidèlement à vous
 Jean-François Copé

UN BUDGET MAÎTRISÉ ET AMBITIEUX AU SERVICE DES 26 COMMUNES



En 2022, la Communauté d'Agglomération du Pays de Meaux a engagé sur l'ensemble du territoire 106 M€, dont 74 M€ au titre du fonctionnement courant et 32 M€ pour les investissements.

L'année 2022 a été fortement impactée par une inflation record, l'augmentation des prix de l'énergie, la hausse du SMIC et du point d'indice des fonctionnaires territoriaux.

Malgré ce contexte économique, la CAPM présente un résultat positif permettant d'envisager les investissements futurs nécessaires (nouvelle usine d'eau potable, Cité de la Musique, 3^e piscine intercommunale à Nanteuil-lès-Meaux, pôle d'échanges favorisant la mobilité sur le territoire, etc.) sans recourir fortement à l'emprunt, grâce à une bonne gestion financière.

Les dépenses globales de fonctionnement de l'agglomération en 2022 s'élèvent à 74 M€ dont, pour exemples :

- / 18,5 M€ de recettes fiscales perçues et reversées aux 26 communes de l'agglomération pour leur fonctionnement ;
- / 14,9 M€ pour la collecte et le traitement des déchets ménagers ;
- / 10,8 M€ pour la gestion de l'eau potable et de l'assainissement ;
- / 8,3 M€ pour la culture (Musée de la Grande Guerre, Réseaulecture publique...);
- / 4,3 M€ pour les espaces publics (notamment les zones d'activités économiques) ;
- / 3,5 M€ pour le sport (dont la gestion des 2 piscines de l'agglomération).

BUDGET PRINCIPAL DE L'AGGLOMÉRATION : QUE FAIT-ON AVEC 100 € DE DÉPENSES DE FONCTIONNEMENT ?

Les recettes de fonctionnement de l'agglomération proviennent notamment des dotations de l'État, de la fiscalité économique des entreprises du territoire, de la taxe d'enlèvement sur les ordures ménagères, des ventes d'eau comprenant la redevance d'assainissement, ainsi que des droits d'entrées dans les services publics (piscines, Conservatoire, etc.).

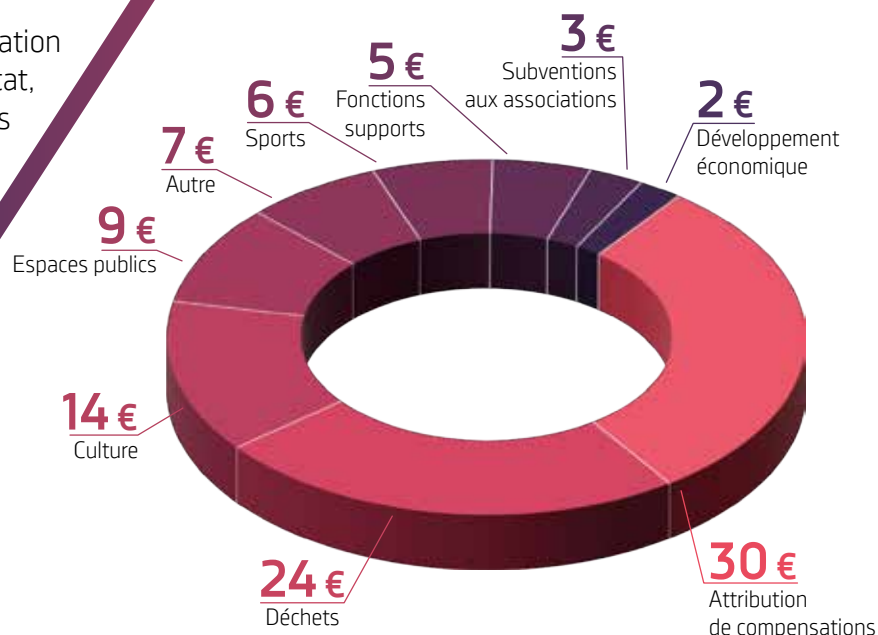

Parmi les principaux projets d'investissement de l'année 2022, nous pouvons citer :

- ✓ **la Cité de la Musique Simone-Veil** : 2,4 M€ pour le début des travaux du futur pôle musical regroupant le Conservatoire, l'Harmonie et l'enseignement musical de la Maison des jeunes et de la culture (MJC) ;
- ✓ **le Musée de la Grande Guerre** : 1,3 M€ pour la restauration du Monument américain, les études pour la création d'une tranchée pédagogique et le renouvellement de matériel scénographique ;
- ✓ **la voirie** : 1,6 M€ pour la réhabilitation des voiries dans les zones d'activités (Saint-Soupplets, Mareuil-lès-Meaux, Nanteuil-lès-Meaux, Meaux...) ;
- ✓ **la collecte et traitement des déchets ménagers** : 1,5 M€ pour la mise en place de points d'apport volontaire enterrés ;
- ✓ **l'eau potable** : 4,9 M€ utilisés pour les travaux d'interconnexion d'Isles-lès-Villenoy, l'aide à la maîtrise d'œuvre pour la construction de la nouvelle usine, le renouvellement des compteurs sur la commune de Nanteuil-lès-Meaux ... ;
- ✓ **l'assainissement** : 5,2 M€ pour le remplacement de la toiture et du matériel industriel de la station d'épuration de Meaux, les travaux d'interconnexion d'Isles-lès-Villenoy, la 1^{re} phase de réalisation d'un bassin de stockage et de restitution sur Varreddes... ;
- ✓ **les eaux pluviales** : 1,1 M€.

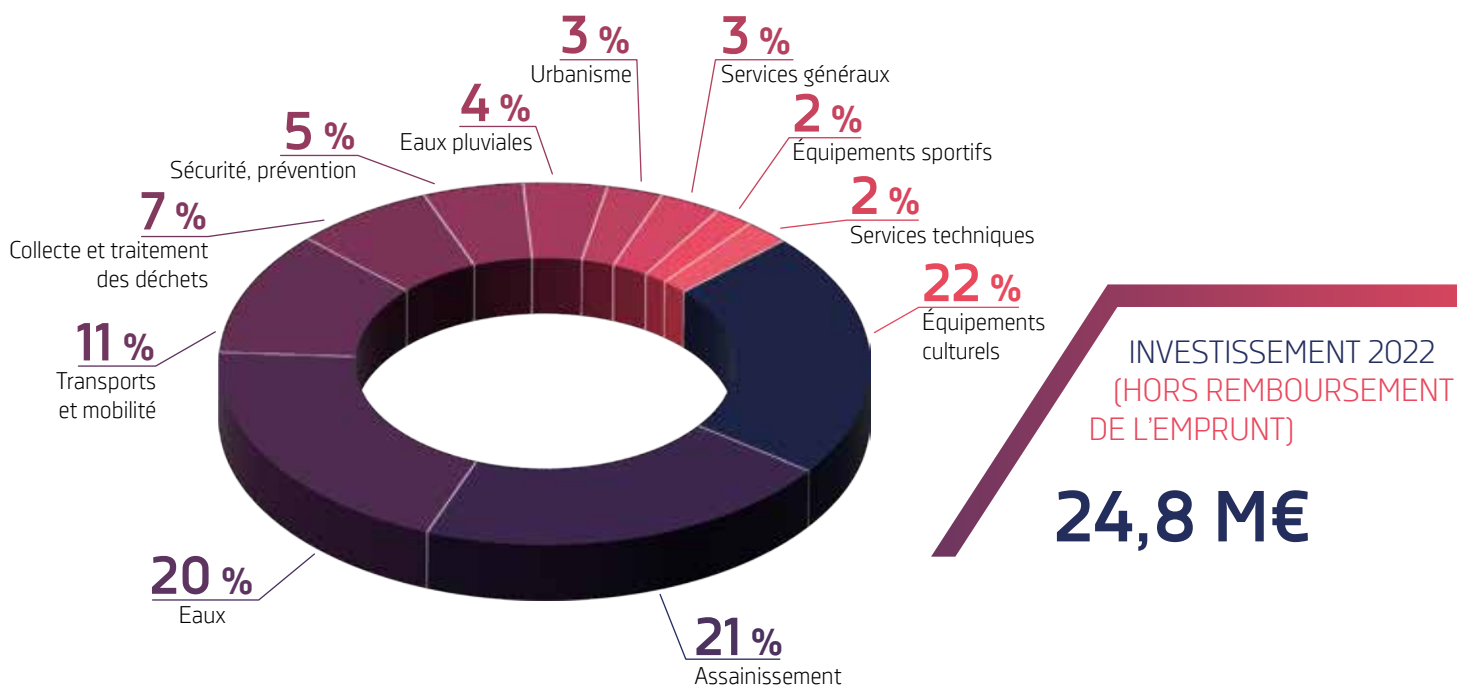

UN AN D' ACTIONS ET DE RÉSULTATS AU SERVICE DU PAYS DE MEAUX

*Un pôle économique et commercial majeur de l'est francilien :
l'emploi et le développement économique sont au cœur des priorités des élus.
Le Pays de Meaux, en tant que pôle économique majeur de l'est francilien,
offre aux entreprises et aux porteurs de projets un territoire attractif et dynamique.*

Le PAPM, une locomotive pour l'emploi

La politique active du développement économique du territoire continue de porter ses fruits, notamment sur le Parc d'activités qui devient un pôle économique d'envergure pour l'Est francilien.

Malgré un contexte économique tendu, la CAPM a poursuivi la commercialisation de nouvelles parcelles sur l'îlot 7 du PAPM (Parc d'activités du Pays de Meaux) et a commencé la commercialisation de son dernier îlot, l'îlot 6. L'îlot 5 a été totalement commercialisé en 2019-2020.

Toutes les parcelles de l'îlot 7, dédié à l'artisanat/PME/PMI, ont été attribuées. La dernière (d'une surface de 2500 m²) a été réservée pour la société Dimitro, spécialisée dans la production de solutions en acier inoxydable pour l'industrie, actuellement à l'étroit sur son site de la commune de Varreddes. Il ne reste qu'une seule parcelle, dont une partie est en zone NL (secteur dédié aux équipements de camping, sportifs et de loisirs) rendant 70 % du foncier inconstructible. En 2022, de nombreux chantiers de construction ont été terminés, permettant aux entreprises de démarrer leur activité, par exemple pour CQFD, Bois et Toits, Koota et Nova Crète.

L'année 2022 a également été marquée par la fin de la commercialisation de l'îlot 4, dédié à la logistique. 8 ha ont été vendus en juin à Panattoni, leader européen du développement immobilier logistique et industriel, pour la construction d'une plateforme logistique ICPE (Installations classées protection de l'environnement) de 38 000 m². La construction a commencé en septembre 2022, pour une livraison prévue en août 2023.

Après l'aménagement de l'îlot 6 par la CAPM (construction de 350 mètres de voirie, destruction du hangar jaune), le premier foncier de l'îlot a été commercialisé. Près de 35000 m² ont été

acquis par l'entreprise Irrijardin afin d'y installer sa deuxième plateforme de distribution qui permettra de couvrir le nord de la France. Irrijardin est une entreprise spécialisée dans la distribution de matériels, d'équipements et de consommables pour l'arrosage, le spa et la piscine auprès d'une clientèle de particuliers (130 magasins en France). Cette implantation a nécessité une collaboration avec la commune de Villenoy pour modifier le PLU (Plan local d'urbanisme) afin d'autoriser ces ICPE.

La pointe nord de l'îlot 1 et 2 du PAPM (îlot commerce) a été réservée pour la création d'un parc d'activités et de stockage pour TPE et PME (des cellules allant de 30 à 150 m² en location au mois ou à l'année), nécessitant une modification du dossier de réalisation de la ZAC (Zone d'aménagement concerté).

Sur les autres zones d'activités gérées par la CAPM où nous avons réalisé des ventes récemment (ZA de la Halotte avec la vente d'une parcelle de 4700 m², ZA Jean-Pierre Plicque avec la vente de 2 parcelles (500 et 1000 m²) et ZAC Arpents Videron avec la vente de 12 ha), l'année 2022 a permis à certaines entreprises de finaliser leurs travaux de construction afin de démarrer leurs activités :

- ✓ Ouverture de la nouvelle plateforme logistique LIDL sur la ZAC Arpents Videron, mi-2022, d'une superficie de 58000 m² avec des équipements écoresponsables ;
- ✓ Nouvel outil industriel pour la société Amétis à Trilport avec la construction d'un entrepôt de 2600 m² afin de traiter et valoriser les déchets des cartouches d'impression.

Pour rappel, la CAPM n'a plus de foncier à commercialiser sur la zone d'activité Jean-Pierre Plicque à Villenoy.

La DAE œuvre également au quotidien en apportant son aide et ses conseils aux nouvelles entreprises du territoire, telles que Burban Palettes, Burger King, CQFD, par exemple, celles en développement comme LIDL, La Briqueterie, centre Leclerc de Meaux, LNA Santé, ou encore celles en difficulté.

CHIFFRES CLÉS

17

parcs et zones d'activités

10695

établissements actifs (CCI 2022)

Plus de **1400** emplois sur le PAPM

et **1800** à moyen terme

32206

emplois salariés (Insee 2020)

Le développement d'une filière de sous- traitance aéronautique et aéroportuaire



Dans le cadre de la démarche partenariale impulsée par la signature de la convention dédiée au Pôle de formation Georges-Guynemer, la CAPM, la Région Île-de-France et l'Éducation nationale ont engagé un temps de travail dédié à la réhabilitation du lycée Pierre de Coubertin et à la construction d'un nouveau bâtiment qui sera exclusivement dédié aux formations aéronautiques du Pôle Georges-Guynemer. Celui-ci sera livré à la rentrée 2024-2025.

Ce bâtiment abritera notamment les aéronefs, outils pédagogiques indispensables, dont l'Epsilon TB30, don de l'Armée de l'air, arrivé sur l'aérodrome d'Esblly au mois d'octobre.

L'offre de formation proposée par l'Éducation nationale est complétée par celle du CFA de l'Aérien, l'AFMAé, partenaire du lycée Pierre de Coubertin. La volonté des élus du GIP, ainsi que des partenaires du pôle Georges-Guynemer, est d'engager une coopération entre les organismes de formation afin de proposer aux habitants un véritable maillage territorial.

Les élèves du lycée Pierre de Coubertin se sont rendus sur le site de l'AFMAé durant deux semaines afin de mettre en pratique leurs connaissances techniques sur des aéronefs.

La convention de partenariat avec les acteurs de la filière AAA a été signée le 10 juillet lors du Meaux Air Show.

Meaux Air Show

Le meeting aérien a eu lieu le 10 juillet sur l'aérodrome de Meaux-Esblly. Le bilan a été plus que positif avec 32 à 35000 participants. L'événement a été marqué par deux temps forts : la signature de la convention de partenariat entre la CAPM et les acteurs de la filière 3A, et le passage de la patrouille de France.

Forum de l'emploi et de la formation de l'aérien

En raison de la crise sanitaire, la seconde édition du forum des métiers et des formations de l'aérien initialement prévue le 12 janvier 2022 a été reportée au 3 juin dernier au Colisée.

37 exposants ont été mobilisés.

Centre Commercial Les saisons de Meaux

Depuis 2021, une restructuration de la galerie a été initiée, avec la concentration du commerce en rez-de-chaussée et le développement d'activités de service à l'étage.

Animation Réseau

Poursuite de l'animation Réseau : sur la fin de l'année 2022, des événements à destination des entreprises ont à nouveau été proposés (inaugurations, temps dédiés, ...).

La CAPM et l'association des chefs d'entreprises Cezam ont organisé en octobre une soirée à destination des entreprises du Pays de Meaux au Musée de la Grande Guerre où Pascal Perri est intervenu pendant 1 h 30. La présence des chefs d'entreprises est chaque année plus importante. En effet, pas moins de 110 personnes étaient présentes lors de cet événement qui est désormais très attendu par les acteurs économiques locaux.

Mise en œuvre d'une convention-cadre avec les trois chambres consulaires (CMA, CCI et Chambre d'agriculture)

Un travail a été initié durant l'été 2022 avec les différentes chambres consulaires pour un aboutissement avec la signature de la convention au second semestre 2023.

Salon de l'habitat

La DAE a accompagné l'entreprise Léo, pour la 7^e édition du salon de l'habitat qui s'est déroulé du 7 au 9 octobre au Colisée, afin de faire découvrir au grand public l'univers de l'habitat, de la construction, de la rénovation et de l'aménagement intérieur et extérieur.

Le salon a accueilli 130 exposants et environ 5200 visiteurs ont répondu présent.

FAVORISER AU QUOTIDIEN L'EMPLOI POUR TOUS !



Déterminés à favoriser l'emploi pour tous et à lutter contre le chômage en dépit d'un contexte économique national et international extrêmement difficile, les élus mettent au cœur de leur action une politique de l'emploi équilibrée et réaliste, qui perçoit dans toute activité nouvelle la possibilité de stimuler l'embauche.

Chiffres clés

Notre territoire a connu une reprise plus rapide que celle de la région et du département en réussissant, dès la fin 2021, à revenir à un nombre de demandeurs d'emploi inférieur à celui d'avant COVID.

En 2022, nous avons connu une baisse de 6.8 % des demandeurs d'emploi dans le Pays de Meaux (6664 au 4^e trimestre de 2022 contre 7 151 au 4^e trimestre de l'année 2021).

Pôle Emploi relève un taux de 6.7 % de demandeurs d'emploi sur notre territoire contre 6.9 % pour l'Île-de-France.

C'est auprès de la population jeune que cette baisse est la plus significative : celle-ci ne représente plus que 16 % des demandeurs d'emploi sur le Pays de Meaux (18 % au 4^e trimestre de l'année 2021) contre 17 % en Seine-et-Marne (17 % au 4^e trimestre de l'année 2021).

Parallèlement, le nombre d'offres d'emploi ne cesse de croître, témoignant du dynamisme économique de notre territoire. À l'issue du 4^e trimestre 2022, Pôle emploi recensait 3248 offres d'emploi sur le Pays de Meaux contre 3074 au 4^e trimestre 2021, soit + 5,7 %.

10695 établissements actifs selon la Chambre de commerce et de l'industrie en 2021 ;

1897 jeunes de la CAPM accompagnés par la Mission locale dont 862 nouvelles inscriptions, 1152 entrées en emploi/alternance/formation :

- / plus de 1868 personnes accompagnées, dont 234 en 2022 ;
- / plus de 991 personnes ont bénéficié d'une action proposée par le PLIE (Plans locaux pluriannuels pour l'insertion et l'emploi) ;
- / 344 sorties positives dont 39 en 2022 se sont traduites par des CDD de plus de 6 mois et des CDI avec une formation qualifiante.

Retour sur l'événement PLIE du 12 décembre 2022

Mise à l'honneur d'anciens bénéficiaires du PLIE, des entreprises et des partenaires emplois : 18 bénéficiaires, 15 partenaires, 16 entreprises présentes : plus de 490 recrutements par le biais des clauses sociales d'insertion depuis 2012.

La clause d'insertion

La clause d'insertion, c'est l'obligation pour les entreprises répondant à un appel d'offres public, de réserver un temps de travail minimum à des personnes en insertion professionnelle très éloignées de l'emploi.

- / Plus de 186000 heures d'insertion sont prévues dans le cadre d'opération en cours et à venir. À savoir : la construction du nouveau barrage, la Cité de la Musique, le centre hospitalier de Meaux, la démolition de tours et la reconstruction de nouveaux logements, infrastructures ville de Meaux et Pays de Meaux.

Pour l'année 2022 : 16944 heures réalisées, 43 personnes recrutées, 2 bénéficiaires du PLIE recrutés, plusieurs opérations en cours de réalisation.

Pour l'année 2023 (à ce jour) : 1949 heures réalisées, 27 personnes recrutées, 1 bénéficiaire du PLIE.

Action de formation CACES 1/3/5 (permis permettant la conduite d'engins au sein d'un entrepôt logistique) : pour l'année 2022, une session de formation en lien avec le centre de formation Promotrans de Meaux s'est déroulée du 15 au 30 décembre 2022.

Les 6 participants inscrits au PLIE ont obtenu leur formation, qui est, par ailleurs, particulièrement demandée par les industriels locaux.



Les prochaines étapes pour 2023

- / séminaire inter PLIE (rencontre avec les PLIE de Seine-et-Marne prévue en décembre) ;
- / séminaire des entreprises socialement responsables et solidaires (présentation des structures relevant de l'insertion par l'activité économique prévue en novembre) ;
- / signature de la convention partenariat PÔLE EMPLOI/ PLIE du Pays de Meaux.

Les actions générales pour l'emploi

La Maison de l'emploi a réalisé des actions très diverses :

- / accompagnement général des demandeurs d'emploi en entretien individuel avec 411 personnes accompagnées pour 303 entrées en emploi (+ 1 %) ;
- / accompagnement de TPE/PME avec 166 entreprises bénéficiaires (+ 10,1 %) dont 126 nouvelles entreprises ;
- / offres mises en ligne avec 503 offres diffusées (+ 10 %) pour plus de 800 postes de bas niveau de qualification (dont 110 en alternance).

Après deux années ralenties par le contexte sanitaire, l'année 2022 aura été marquée par 55 actions collectives et événements emploi/formation. Certains de ces événements incontournables ont immédiatement retrouvé plusieurs centaines de visiteurs (Jobs d'été, 426 visiteurs ; Alternance, 642 visiteurs ; Un emploi pour vous, 301 visiteurs ; Justice Sécurité Défense, 839 visiteurs) pendant qu'en parallèle de nouveaux événements prenaient place dans le calendrier (aérien, 285 visiteurs ; numérique, 80 visiteurs ; handicap, 110 visiteurs).

Dans le contexte du recrutement important et permanent de la filière AAA, un maillage s'est installé entre CDG Alliance, Pôle Emploi Roissy CDG et la MDENE77 afin de mobiliser tout au long de l'année les demandeurs d'emploi du territoire vers les opportunités offertes par la plateforme CDG. Cette coopération s'est par exemple déclinée par des visites à destination des prescripteurs et du public (Dassault, Maison de l'environnement ADP, Cité des métiers, etc.), l'organisation de job dating avec des agences d'intérim ou des entreprises de la plateforme, le relai local des événements « l'Aéroport recrute » ou des sensibilisations régulières aux opportunités existantes (emploi et formation) avec comme point d'orgue l'organisation du Forum aérien le vendredi 3 juin au Colisée. Des actions plus spécifiques financées par la CAPM :

Le Défi 40 jeunes

Plus de 750 jeunes de la Mission locale ont bénéficié du dispositif Défi 40 jeunes (50 jeunes par an en moyenne). Nouveauté 2022, celui-ci s'est particulièrement concentré sur les jeunes en recherche d'alternance avec 53 accompagnés, dont 26 sorties positives.

Le « Défi 50 seniors »

Son objectif est de mettre en place un accompagnement de 6 mois, renouvelable une fois, de type coaching, pour 50 personnes de plus de 50 ans en recherche d'emploi

depuis moins de 24 mois. Pour 2022, on compte 43 accompagnements dont 26 sorties positives.

La mobilité internationale

Grâce au dispositif meldeois Play'Mobil et à notre présence au consortium Envol PRO porté par CDG Alliance et financé par Erasmus +, les jeunes de la Mission locale se voient offrir la possibilité de partir 3 à 4 mois en stage à l'étranger (Royaume-Uni, Irlande, Malte, Portugal) après avoir suivi une préparation de 60 heures intégrant une formation intensive en anglais. 9 jeunes ont bénéficié de ces opportunités en 2022, 100 % d'entre eux connaissent une sortie positive dans les 6 mois suivants.

L'InserTour

Lancé en janvier 2019 avec l'appui de la Politique de la Ville de Meaux, il vise à lutter contre le décalage existant entre l'offre et la demande. Chaque mois, un groupe de 16 bénéficiaires organise la visite de 3 entreprises (dont une d'insertion), qui recrutent dans des secteurs en tension avec comme objectif la levée de préjugés sur certains métiers accessibles aux demandeurs.

Créer pour entreprendre

La Maison de l'emploi a lancé en juin 2018 un dispositif de détection et d'accompagnement à la création d'entreprises. En partie financé par la CAPM, il est le fruit d'une co-construction avec nos partenaires : CCI, CMA, AFILÉ 77, CARED.

Cette action se décline sur deux axes :

- / axe 1 : émergence de projets au sein des quartiers prioritaires de la ville.
- / axe 2 : accompagnement des jeunes entreprises durant les trois premières années de leur création.

Des permanences individuelles ont lieu chaque premier jeudi du mois, à la CARED et les autres jeudis à la Maison de l'Emploi. L'année 2022 aura permis la création d'un mini-forum à l'espace Aragon « Monte ta boîte ».

127 personnes ont bénéficié de ces dispositifs en 2021, dont 46 % issues des QPV pour 8 immatriculations d'entreprise et 2 financements par l'ADIE.

Développer : l'alternance, un enjeu pour l'avenir

La coordination de l'alternance : depuis 2016, le territoire porte une coordination de l'alternance. Ses objectifs sont de créer des synergies inter partenariales avec l'ensemble des acteurs de l'alternance. Elle regroupe l'Inspection académique, 15 collèges, 6 lycées, 7 CFA/UFA, la MLDS, CEZAM, le CIO, l'EPIDE, la DIRECCTE 77 ou encore la Place des Métiers 77.

Ce travail commun se traduit par l'ancrage d'outils efficaces pour accompagner notre territoire tels que :

- / le 5^e Forum alternance avec 642 visiteurs et 53 exposants ;
- / l'Altertour avec 3 bus et 133 participants (élèves et référents décrochage scolaire) pour visiter les établissements du territoire ;
- / les ateliers « passeport vers le monde du travail » animés par des intervenants issus du monde de l'entreprise dans les collèges pour préparer les élèves à leur entrée dans le monde professionnel.

Pour la partie mission locale des jeunes en recherche d'alternance, 127 jeunes ont signé un contrat (101 apprentissages et 26 pros).

DÉVELOPPEMENT DURABLE



1-Impacts et bilans des actions, politiques publiques et programmes au regard de la lutte contre le changement climatique

À l'échelle du territoire, la Communauté d'agglomération du Pays de Meaux soutient et porte des actions visant à :

// élaborer une stratégie énergétique du territoire

Fin 2021, la CAPM a sélectionné un bureau d'études pour l'accompagner dans l'élaboration de son **Plan climat air énergie territorial (PCAET)**.

Un séminaire de lancement a été organisé le 21 mars 2022 avec les maires. Une réunion publique le 21 mai 2022 et l'organisation d'une fresque pour le Climat, avec la participation des élus, ont permis d'alimenter le diagnostic du territoire. Ce dernier a été validé en juin : consommations énergétiques et leur potentiel de réduction, état des lieux des réseaux de transport et de distribution d'énergie et potentiel de développement, production en énergies renouvelables et potentiel de développement, analyse des émissions de GES et de leur potentiel de réduction, analyse du potentiel de séquestration carbone, analyse de la pollution de l'air et potentiel de réduction des polluants atmosphériques et vulnérabilité du territoire face au changement climatique.

En octobre 2022, a été lancée la phase 2 de l'élaboration de la stratégie du territoire. Deux ateliers ont réuni les acteurs locaux. Les résultats de ces travaux ont été présentés en commission Développement durable le 15 novembre 2022.

Lors de ces ateliers, plusieurs priorités ont été identifiées :

- / le développement des circuits courts alimentaires et de la production locale ;
- / la concertation, l'éducation et la communication sur les éco gestes / enjeux du développement durable ;
- / la gestion des eaux pluviales : infiltration, collecte et recyclage ;
- / la lutte contre les dépôts sauvages ;
- / la préservation des zones humides ;
- / le développement d'un réseau cyclable ;
- / la réduction de la place de la voiture dans l'espace public ;
- / la lutte contre la précarité énergétique et la rénovation du patrimoine publique ;
- / la valorisation des bio déchets ;
- / la préservation du couvert végétal et des sols ;
- / le développement de filières de recyclage.

Au premier semestre 2023, l'ensemble des acteurs du territoire ont participé à l'élaboration du plan d'actions. Le PCAET sera ensuite proposé pour validation des services de l'État fin 2023.

// élaborer le Plan d'action qualité de l'air (PAQA) du territoire

La qualité de l'air est un enjeu de santé publique pour ce territoire situé en zone sensible par le Plan de protection de l'atmosphère. Les émissions des gaz à effet de serre sont principalement liées au bâti (résidentiel et tertiaire) et au trafic aérien et routier.

Le Plan air correspond à un renforcement du volet Air du Plan climat air énergie territorial (PCAET). C'est une obligation réglementaire pour notre territoire, situé en zone de protection de l'atmosphère.

Il doit apporter des éléments permettant de mettre en évidence l'atteinte d'objectifs de réduction des émissions de polluants atmosphériques en lien avec le Plan national de réduction des émissions de polluants atmosphériques (PRÉPA) et le respect des normes de qualité de l'air en concentrations en vigueur. Cette double obligation de résultat s'accompagne d'un besoin d'évaluation de l'impact des mesures de réduction des émissions de polluants atmosphériques.

Le Plan air comporte la réalisation d'une étude d'opportunité sur la mise en place d'une ZFE-m (zone à faibles émissions-mobilité) sur le territoire. Cette étude permet de mettre en relief les enjeux et leviers d'actions possibles pour l'amélioration de la qualité de l'air en lien avec le trafic routier. L'étude a été confiée à AIRPARIF depuis février 2023.

// développer la part des énergies renouvelables dans la consommation énergétique du territoire grâce :

à l'unité de valorisation du SMITOM de Monthyon

À l'heure actuelle, ce Centre intégré de traitement (CIT) de Monthyon produit de l'électricité. L'incinération des déchets ménagers génère de la vapeur, qui est ensuite transformée en électricité via un groupe turboalternateur. **135000 tonnes de déchets sont valorisées chaque année, ce qui permet de produire environ 58000 MWh par an.** Une partie de cette électricité est utilisée en autoconsommation par le centre, une autre partie est revendue à EDF et représente environ la consommation annuelle de 8500 abonnés.

au développement du solaire photovoltaïque

Il s'agit d'un projet très emblématique pour notre territoire qui a vocation à constituer une vitrine régionale des énergies renouvelables en Île-de-France. En 2021, ce parc solaire a d'ailleurs été présenté à l'Exposition Universelle de Dubaï.

La production d'électricité en 2022 s'élève à 18634 MWh.

Le parc a couvert la consommation électrique de presque 8500 personnes et évité 4434 tonnes d'émissions marginales de CO₂.

Trois projets de parc solaire sont à l'étude : sur le site du CET de Crégy-lès-Meaux, sur le site du Ministère des Armées à Barcy/Chambry et à Germigny l'Évêque.

Par ailleurs, la CAPM souhaite mettre en place des **ombrières photovoltaïques** sur certains parkings.

La CAPM et les acteurs privés du territoire sont invités à participer à ce projet local en matière de développement d'énergie renouvelable, en équipant leur parking et toiture de centrales solaires.

Une fois l'ensemble des autorisations obtenues, les travaux pourront commencer dès 2023 sur quelques parkings de la Ville de Meaux (Cité du numérique, Champs de foire, Tauziet/Vilar), du Pays de Meaux habitat (PMH) et de Nanteuil-lès-Meaux (parking de la salle polyvalente).

Les études sont en cours sur des fonciers à Villenoy et Quincy-Voisins ainsi que sur quelques parkings des zones d'activités du Pays de Meaux.

au développement du biométhane sur le territoire

La Seine-et-Marne est pionnière dans le développement de la filière méthanisation dans le pays. La CAPM accueille actuellement 5 unités de méthanisation en fonctionnement dans l'agglomération et un poste de rebours à Mareuil-lès-Meaux. Celui-ci compresse automatiquement le biométhane excédentaire et le refoulera vers des zones de plus forte consommation ou vers un centre de stockage souterrain.

Les unités en fonctionnement sont :

✓ **Biogaz Meaux (2016)**, à Chauconin-Neufmontiers, proche de Trilbardou, qui produit environ 22 GWh/an de biométhane. Le méthaniseur accueille des cultures intermédiaires à vocation énergétique (CIVE), mais également des biodéchets issus de l'industrie agroalimentaire (environ 10 % actuellement jusque 15 % maximum). Des partenariats locaux ont été créés avec le magasin Leclerc de Meaux et la Ferme de Rutel.

✓ **Mahé bio énergie (2019)** à Boutigny qui valorise les déjections de vaches et des sous-produits de culture et produit environ 12,5 GWh/an de biométhane. En 2021, les élus de la CAPM ont été invités à visiter l'installation.

✓ **Brie bio énergie gaz (2021)**, à Chauconin-Neufmontiers, produit environ 17 GWh/an de biométhane.

Deux nouveaux méthaniseurs Ambition verte à Saint-Souplets et B2D Biogaz à Barcy sont opérationnels depuis 2022. Ces méthaniseurs utilisent une base d'alimentation végétale majoritairement d'origine agricole pour assurer une bonne autonomie : pulpe de betterave CIVE (10900 tonnes/an soit 30 t/j).

à un projet de microcentrale hydroélectrique

Les travaux de reconstruction du barrage de Meaux se sont poursuivis en 2022. La fin de ce chantier est prévue, sauf aléas, fin 2025.

Une centrale hydroélectrique, installée par Total énergies, sera implantée dans la structure du barrage. Quatre turbines VLH (Very Low Head) seront mises en place en rive gauche côté Meaux. Totalement immergées, les turbines seront ichtyocompatibles, c'est-à-dire qu'elles permettront aux

poissons, notamment aux anguilles, de les traverser sans risque. La présence de la centrale hydroélectrique permettra, en outre, par son débit de fuite, d'accroître l'attractivité de la passe-à-poissons du canal du Cornillon située à proximité (les poissons migrateurs étant naturellement attirés par les courants).

La centrale permettra de produire une énergie maximale estimée à 10350000 kWh annuel, soit l'équivalent de la consommation de 2070 foyers.

// aider les habitants dans la maîtrise de leur consommation d'énergie via :

l'accompagnement technique :

En 2022, **l'Espace info-énergie (EIE) du Pays de Meaux (EIE)** a repris les permanences physiques, sur rendez-vous. Les conseils aux particuliers sont cependant majoritairement dispensés par mail et téléphone. L'EIE informe et conseille les particuliers de façon neutre, objective et gratuite sur les travaux visant des économies d'énergie de leur logement (rénovation thermique, énergies renouvelables...) tout en les sensibilisant sur les éco gestes à adopter au quotidien. Les sollicitations ont augmenté en raison de la crise énergétique.

En 2022, le **Salon de l'habitat de Meaux** a accueilli 5200 visiteurs sur les trois jours d'ouverture. Le prochain se déroulera du 6 au 8 octobre 2023. Ce rendez-vous permet la tenue conjointe d'un stand par SEME et SOLIHA 77 et vise à renseigner les ménages désireux de réaliser des travaux de rénovation énergétique. Les ménages éligibles aux aides de l'ANAH bénéficient de subventions dans le cadre de l'Opération programmée d'amélioration de l'habitat (OPAH).

Pour relancer la dynamique, une **nouvelle thermographie aérienne** est prévue en hiver 2023. Il s'agit de sensibiliser à nouveau les particuliers aux enjeux d'économies d'énergie et inciter au passage à l'acte pour améliorer la performance énergétique des logements.

Les communes qui le souhaitent peuvent également bénéficier de balades thermiques pour compléter l'information sur les déperditions d'énergie des façades des bâtiments.

l'accompagnement financier :

Depuis plusieurs années, la CAPM lutte contre la précarité énergétique. Afin d'atteindre les objectifs définis dans la convention avec l'Agence nationale d'amélioration de l'habitat (ANAH) en 2018, une enveloppe financière annuelle de 340000 € sur cinq ans a été attribuée (réévaluée à 365000 € pour les deux dernières années de la convention, suite à l'intégration de quatre nouvelles communes dans la CAPM) soit au total 1750000 € mobilisés par la CAPM en tant que fonds de travaux, pour subventionner les propriétaires dans leur projet de rénovation.

Il est programmé de réhabiliter 725 logements sur cette période (soit environ 145 logements annuellement) sur l'ensemble du territoire de la CAPM.

En 2022, quatre commissions se sont tenues. 85 dossiers ont été validés et financés, pour un montant de **284206 €**. Il y a eu moins de dossiers que l'an dernier.

Le bilan de ces quatre premières années est très positif. On note un gain énergétique moyen de 32,8 % sur les consommations du logement, soit 822 € économisés par ménage et par an, ainsi qu'une réduction de 382 tonnes par an des émissions de CO₂.

Ce dispositif prend fin en septembre 2023. Une réflexion est en cours pour la mise en place d'une nouvelle Opération programmée d'amélioration de l'habitat, indispensable pour répondre aux enjeux du PCAET.

// réduire la vulnérabilité du territoire aux impacts du changement climatique :

Le territoire de la Communauté d'agglomération du Pays de Meaux (CAPM) est exposé aux risques naturels majeurs que constituent les inondations par débordement de la Marne ou de ses affluents, aux phénomènes de remontées de nappes qui les accompagnent, ainsi qu'aux inondations par ruissellement en milieu urbain ou rural. Au 1^{er} janvier 2018, la CAPM a pris la compétence **Gestion des milieux aquatiques et prévention des inondations (GEMAPI)**.

Plusieurs syndicats de rivières, à qui cette compétence est déléguée, sont présents sur le territoire. Depuis janvier 2022, une partie de la CAPM a été intégrée à l'extension du **Syndicat mixte Marne et rus du Pays de Meaux** (voir la carte ci-dessous).

Par ailleurs, la Communauté d'agglomération du Pays de Meaux a également intégré le **Programme d'action de prévention des inondations (PAPI) de la Seine-et-Marne Francilienne n°2 2022-2027** mené par l'Établissement public territorial de bassin (EPTB) Seine grands lacs qui comprend notamment les actions suivantes :

- / sensibilisation des bailleurs sociaux et diagnostic de vulnérabilité des biens immobiliers exposés aux zones inondables ;
- / diagnostic de vulnérabilité des équipements et des établissements de services publics communaux et départementaux (enseignement, social, culture, loisirs, ...) ;
- / intégration des objectifs d'aménagement durable et de résilience du territoire aux risques d'inondation dans les documents d'urbanisme (SCoT, PLUi, PLU) (diagnostic, PADD, règlement, ...) en cours de révision ;
- / élaboration des PCS (ou d'un PCS intercommunal) pour toutes les communes riveraines de la Marne s'appuyant sur un référentiel commun aléa/enjeux ;
- / réalisation d'exercice de gestion de crise par la CAPM ;
- / diagnostic de vulnérabilité des équipements et des réseaux d'assainissement.

L'étude de restauration des champs d'expansion de crue et des zones humides du secteur de Saint-Faron à Meaux est toujours en cours.

Un dossier de **Déclaration d'intérêt général (DIG)** a été réalisé par le SEPOMA entre 2020 et juin 2022 afin d'obtenir une autorisation d'intervention sur les parcelles privées sur l'ensemble des rus du Syndicat mixte Marne et rus du Pays de Meaux. L'objectif premier est un désencombrement du lit de la rivière par l'enlèvement des embâcles afin de rétablir l'écoulement libre des eaux et diminuer le risque d'inondation des zones urbanisées. Cette DIG a permis de définir un plan pluriannuel d'entretien des rivières sur 5 ans.

Enfin, une **nouvelle classe d'eau** a été organisée d'octobre 2021 à février 2022 à destination des élus sur la thématique de l'eau. Animée par l'AVEN du Grand Voyeux, cette classe a accueilli de nombreux partenaires des services de l'État, du Département, de l'EPTB, de la Fédération de pêche, de l'Agence de l'eau Seine-Normandie ou encore de l'Office français pour la biodiversité. Pendant ces classes d'eau, une **balade urbaine à Meaux** a été animée afin de sensibiliser au risque d'inondation. Il s'agit de la troisième session organisée par la CAPM et l'AVEN du Grand Voyeux. Cette initiative est soutenue et financée par l'Agence de l'eau Seine-Normandie (AESN).

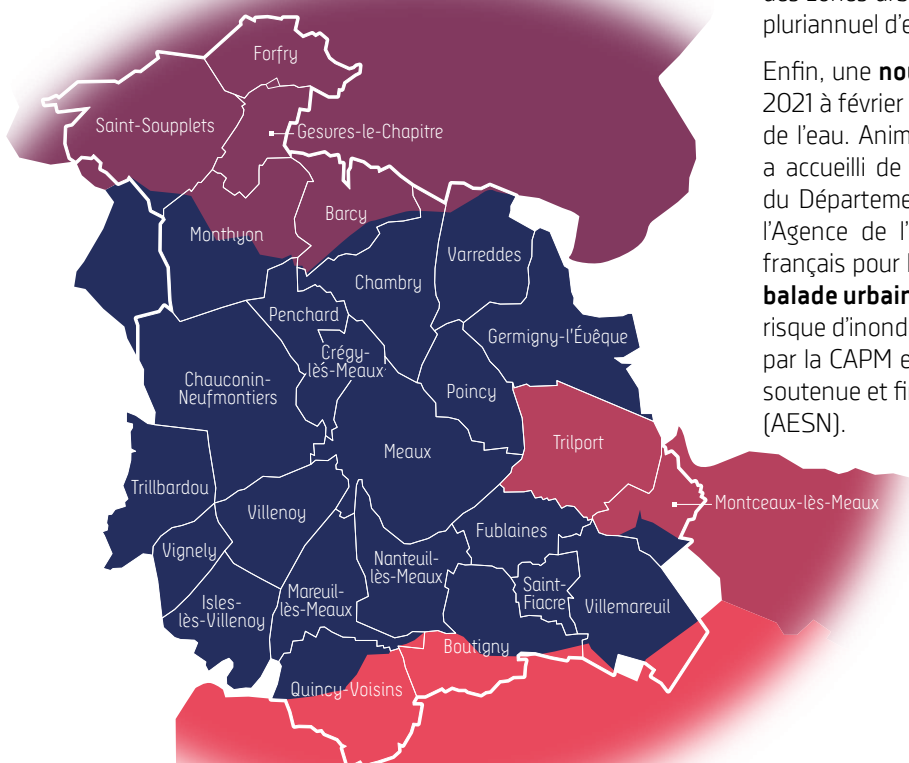

// promouvoir les déplacements alternatifs à la voiture individuelle et les modes de déplacement non polluants

Concernant le **développement des transports en commun**, la CAPM poursuit l'amélioration de la qualité de services aux usagers.

Depuis septembre 2021, le **Transport à la demande (TAD)** s'étend sur de nouvelles zones : la zone R couvrant les communes d'Isles-lès-Villenoy, Trilbardou et Vignely pour les trajets en direction ou en provenance de Meaux et la zone S couvrant les communes de Boutigny, Saint-Fiacre et Villemareuil pour les trajets en direction ou en provenance de Meaux ou de Trilport.

Tous les nouveaux bus fonctionnent au **gaz naturel**.

Un nouveau **Centre opérationnel bus (COB)** est à l'étude sur Poincy, en remplacement du dépôt du quartier Henri-Dunant à Meaux. Une station GNV privée est programmée sur le nouveau site.

Île-de-France Mobilités a attribué la nouvelle délégation de service public pour l'exploitation du réseau de bus en décembre 2021 à Transdev. L'exploitation du nouveau service a démarré en août 2022.

Les travaux de modernisation et de mise en accessibilité de la gare de Meaux ont été achevés en 2021. Ils représentent un investissement de 11 millions d'euros. Avec la création de deux ascenseurs, de rampes d'accès et d'un guichet adapté, la gare SNCF est désormais totalement accessible depuis le parvis côté rue des Trinitaires à Meaux.

Dans l'attente de la réalisation d'une nouvelle gare routière, la CAPM travaille avec Île-de-France Mobilités (IDFM), les transporteurs et la ville de Meaux à la mise en place de solution permettant de faciliter l'accès aux bus pour les PMR.

Le travail sur les acquisitions nécessaires à la réalisation du **pôle gare de Trilport** est en cours avec la commune de Trilport.

En 2022, l'Office de Tourisme et la Communauté d'agglomération du Pays de Meaux ont poursuivi leur partenariat avec la SNCF Transilien ligne P afin de valoriser le tourisme accessible en train : **#CpasLoinEnTrain**.

Dans le cadre de ce partenariat, une **navette gratuite** a été mise en place entre la gare de Meaux et les principaux sites touristiques de la Ville : centre historique, bords de Marne, fromagerie et musée de la Grande Guerre. La mise en œuvre de ce service est assurée par l'association Germinale, une association de réinsertion par l'emploi.

Le développement des **itinéraires touristiques cyclables** se poursuit. En 2022, l'office de tourisme et la CAPM ont ainsi balisé et sécurisé deux boucles cyclables au départ du musée de la Grande Guerre pour permettre au public de découvrir le circuit mémoriel à vélo. Un autre circuit, labellisé « vélo et fromage » a, quant à lui, été balisé depuis le centre historique de Meaux.

En février 2022, la CAPM a finalisé **l'aménagement de la liaison piéton/cycles pour accéder à la fromagerie Saint-Faron** depuis la piste cyclable route de Varredes qui lie le

musée de la Grande Guerre au centre-ville de Meaux.

En 2023, l'Office du Tourisme travaille à la réalisation d'un plan papier de ces circuits et itinéraires vélos pour mieux les valoriser.

Le développement des **itinéraires cyclables** est à l'étude sur l'ensemble du territoire de la CAPM. Via un questionnaire aux communes, la CAPM a pu identifier les aménagements existants, les projets et les souhaits d'aménagements cyclables. Des référents par commune ont été désignés. L'objectif est d'élaborer notre schéma directeur d'aménagement cyclable pour les prochaines années.

Les demandes portent essentiellement sur le développement du réseau cyclable interurbain de l'agglomération. Ces projets se situent le plus souvent le long des routes départementales telles que :

- ✓ la RD 603 : piste cyclable fortement dégradée entre Trilport et Meaux
- ✓ la RD 360 entre Nanteuil-lès-Meaux et Meaux (avenue François de Tessan)
- ✓ la chaussée de Paris (Meaux-Villenoy) vers les Saisons de Meaux et Chauconin-Neufmontiers
- ✓ la RD 330 entre Crégy-lès-Meaux et Meaux : liaison très utilisée pour accéder à la gare de Meaux et au lycée Moissan. Le Département de Seine-et-Marne est maître d'ouvrage sur la section hors agglomération.

En 2023, les services de la CAPM étudieront en étroite collaboration avec les services du département le réaménagement de l'avenue de la Victoire de Meaux au pôle gare de Trilport (D603).

Le Plan vélo de la CAPM doit également intégrer un volet **sensibilisation à l'usage du vélo**. Un projet de développement de l'apprentissage du vélo dans les écoles et centres de loisirs du territoire est à l'étude en partenariat avec la Fédération des usagers de la bicyclette (FUB) et Génération vélo.

La consigne vélo à la gare animée par Germinale (chantier d'insertion) est un succès. On compte 588 abonnés à Velmo en décembre 2022.

Une réflexion est en cours pour mettre en place une consigne identique en gare de Trilport. En outre, Transdev devrait mettre en place un abri sécurisé Véligo dès 2023.

Par ailleurs, dans le cadre du **schéma directeur des stationnements vélos en Île-de-France**, la SNCF a été mandatée par Île-de-France Mobilités pour déployer des stationnements à proximité dans un rayon de 500 mètres autour des gares en 2023.

Enfin, une réflexion globale est en cours avec les partenaires économiques (Chambre de commerce et d'industrie, Aéroport de Paris (ADP), etc.) et institutionnels (Département 77) **sur le développement de stations multi énergies « vertes » sur le territoire, notamment stations proposant du BioGNV et/ou de l'hydrogène**.

Au-delà des actions de la CAPM, chaque commune invente ses solutions pour éviter l'usage de la voiture individuelle et promouvoir les déplacements non polluants. Le **Carapatte**

à Nanteuil-lès-Meaux a fêté ses 10 ans en 2022. Il s'agit d'un système d'accompagnement à pied des enfants des écoles élémentaires jusqu'à leur école, suivant des arrêts avec horaires à respecter et un terminus. Quatre lignes de pédibus gratuites sont proposées le matin et deux pour le retour. 120 enfants l'utilisent.

Les communes de Crégy-lès-Meaux, Trilport et Nanteuil-lès-Meaux travaillent également au développement d'aménagements cyclables sur les voiries communales.

2-Impacts et bilans des actions, politiques publiques et programmes au regard de la cohésion sociale et la solidarité entre les territoires et les générations

La CAPM agit sur les questions d'emploi et d'insertion des **publics en situation de fragilité économique ou/et sociale** au travers de la mise en place d'un **Plan local pour l'insertion et l'emploi (PLIE)**, mis en œuvre dès 2004 et dénommé Programme pour la 2^e chance, passeport pour l'emploi. L'objectif du PLIE 2014-2020 était d'accompagner 860 personnes avec un taux de sorties positives de 50 %. **2084 personnes ont bénéficié d'un accompagnement dont 215 en 2022. 348 personnes ont quitté le dispositif en sorties positives dont 36 en 2022 soit 60 %.**

Ces résultats confortent la CAPM dans sa volonté de reconduire le dispositif afin de permettre à chacun d'accéder à l'emploi durable et ainsi de lutter contre le chômage.

La CAPM soutient l'insertion par l'économie et travaille avec différentes structures telles que l'ARILE, la Régie du Pays de Meaux ou encore l'association Germinale.

En 2022, la **nouvelle convention cadre entre la CAPM, la ville de Meaux, l'Office du tourisme Meaux Marne Ourcq Tourisme et les chambres consulaires** intègre un volet sur l'accompagnement des entreprises du territoire à la transition énergétique et écologique.

Le **3^e Programme local de l'habitat (PLH)** a été lancé en juillet 2021, tandis que le second PLH voyait ses objectifs de production de logement atteints. L'élaboration de ce document doit aboutir à un programme d'actions détaillé intégrant le nombre et les types de logements à réaliser et les moyens à mettre en œuvre pour atteindre les objectifs fixés.

En 2022 les grandes orientations stratégiques et les objectifs quantitatifs et qualitatifs de construction de logements à l'échelle intercommunale ont été définis. Le programme d'actions est en cours de définition. L'approbation du document final en conseil communautaire est prévue en septembre 2023.

En 2022, la CAPM a participé à la concertation autour du projet de **SDRIF-E**. En effet, la Région a voté, le 17 novembre 2021, la mise en révision du Schéma directeur régional Île-de-France (SDRIF) actuel, en vue d'élaborer un SDRIF-Environnemental. Ce nouveau document de référence proposera un cadre de développement pour l'Île-de-France à l'horizon 2040, en prenant en compte les défis économiques, sociaux et environnementaux du territoire. Le SDRIF-E devra concilier l'accueil de 50000 nouveaux Franciliens par an à travers l'accroissement de l'offre de logements et d'équipements, avec une plus grande sobriété foncière et une meilleure prise en compte des enjeux environnementaux.

3-Impacts et bilans des actions, politiques publiques et programmes au regard de la préservation de la biodiversité, des milieux et des ressources

La CAPM a porté des actions permettant de :

// réhabiliter des espaces dégradés en espaces naturels fonctionnels

Dans le cadre d'un partenariat avec la SAFER Île-de-France (dispositif Archipel), trois sites en déshérence sur la CAPM à Isles-lès-Villenoy, Trilport et Meaux ont pu être réhabilités via la mise en œuvre de mesures compensatoires.

// préserver la ressource eau

En 2023, la CAPM élabore son **Schéma directeur assainissement** pour l'ensemble de son territoire (hors syndicats). Ce schéma définit un programme pluriannuel et hiérarchisé d'actions destinées à améliorer la connaissance, la gestion et le fonctionnement du système d'assainissement collectif des eaux usées qui comprend le réseau et la station de traitement. Il vise ainsi à **protéger les milieux aquatiques** et préserver les usages par l'amélioration de l'efficacité du système d'assainissement dans sa globalité, en réduisant les rejets de pollution dans le milieu naturel et en cherchant à garantir son efficacité dans la durée. L'étude débute en mars 2023 pour trois ans. À l'issue, un programme de travaux sera défini pour dix ans.

La production d'eau potable sur le territoire est très dépendante d'une seule et unique ressource : la Marne et d'un traitement unique réalisé par l'usine des eaux. Afin de réduire cette vulnérabilité du territoire concernant les ressources en eau, des travaux de raccordement ont été réalisés en 2022 entre Isles-lès-Villenoy et Villenoy pour connecter le réseau de Meaux à l'usine de Montry et aux réseaux de l'est parisien.

Parallèlement, toujours dans un souci de **diversification de la ressource**, trois forages de reconnaissance en eau potable ont été réalisés.

Enfin, la construction de la **nouvelle usine d'eau potable** à Nanteuil-lès-Meaux, dont les travaux débuteront en 2023 permettra d'améliorer les performances dans la distribution d'eau potable. Le permis de construire est en cours d'instruction.

// sensibiliser à la protection de l'environnement en général

La CAPM mène des actions en faveur de la **mise en valeur du patrimoine naturel du territoire, de développement du tourisme vert et de sensibilisation des habitants à l'environnement**. Dix sorties à la découverte des espaces naturels sont programmées chaque année. En 2022, 139 personnes ont participé aux Sorties nature.

Concernant le public scolaire et extrascolaire, au 31 décembre 2022, 35 animations ont été réalisées par le CPIE dans les écoles de la CAPM, France nature environnement a réalisé 97 animations pour 2117 élèves.

Pour répondre au mieux aux projets des enseignants, deux nouvelles animations adaptées au territoire de la CAPM ont été développées : l'animation d'une « balade de l'eau » et une animation sur les chauves-souris qui rejoindra l'offre pédagogique en 2023.

Différents établissements du secondaire du territoire du Pays de Meaux ont bénéficié d'actions de sensibilisation. Au total, ils ont bénéficié de 11 animations pour 115 élèves différents. En 2022, le CPIE a poursuivi son accompagnement du lycée Henri Moissan dans le projet REGREEN. Il accompagne également le Collège Sainte-Marie dans un projet d'Aire terrestre éducative (ATE) à Meaux.

En 2022, la commune de Chauconin-Neufmontiers réalise son **Atlas de la biodiversité communale**.

En 2022, les communes ont organisé beaucoup d'événements lors desquels, ont été portées des actions de sensibilisation à l'environnement : Troc plantes à Fublaines en avril, FestiNature en mai à Quincy-Voisins, Festifl'art en juillet à Poincy, Fête de la nature à Isles-lès-Villenoy en septembre, marché campagnard de Trilport en octobre, etc.

La médiathèque du Pays de Meaux a proposé plusieurs actions de sensibilisation en juin 2022 (conférence, visite du Pâtis, ateliers) en partenariat avec les associations locales.

Dans le cadre de l'action Cœur de Ville et notamment de son volet Transition écologique et biodiversité, la Ville de Meaux a développé une vision globale et harmonieuse de la « nature en ville » à Meaux et a identifié des solutions végétales dans le cadre des projets de réaménagement du centre-ville.

Meaux Marne Ourcq tourisme participe à la valorisation des espaces naturels du territoire et à la connaissance des milieux qu'ils abritent. Fin 2022, un partenariat avec le CPIE des Boucles de la Marne a été signé pour former les guides conférenciers du territoire à la connaissance de la faune et de la flore des bords de Marne en vue de préparer des visites commentées en bateau.

En 2022, une charte, sensibilisant les visiteurs à la préservation de la nature, a été intégrée sur toutes les fiches de randonnées à pied ou à vélo distribuées par l'office de tourisme.

En 2023, de nouveaux panneaux pédagogiques seront mis en place au parc du Pâtis afin de donner des informations notamment sur le site Natura 2000, les espèces protégées du site, la gestion des inondations.

Le projet de nouvelle usine des eaux prévoit la réalisation d'un pôle pédagogique avec des locaux destinés à accueillir le public, dans la partie haute du terrain à proximité de l'avenue de Melun. L'aménagement paysager intègre un parcours de l'eau.

// améliorer la connaissance de la biodiversité du territoire

Le CPIE des boucles de la Marne est missionné d'apporter des connaissances sur la biodiversité du territoire de la Communauté d'Agglomération du Pays de Meaux. Sur les 23 communes, 17 communes ont fait l'objet d'au moins une observation répertoriée sur la base de données GeoNat'IdF au nom du CPIE des boucles de la Marne.

Au total, 6428 données ont été produites en 2022 sur le territoire de la CAPM.

En juillet 2022, une prospection de l'avifaune a été menée sur la commune de Forfry. Cette journée a permis d'inventorier 79 espèces différentes.

En juin 2022, une prospection opportuniste a eu lieu sur les communes de Chambry, Poincy et Varreddes. Un secteur en particulier a été ciblé pour l'intérêt de ces milieux : parcelles en prairie de fauche et des vergers. Il représente une surface d'environ 24 ha inventoriés. Au total 124 espèces ont été recensées sur les parcelles.

Une ancienne champignonnière, présente sur la commune de Germigny-l'Évêque présente de gros enjeux écologiques, car elle constitue un site d'hibernation privilégié pour **plusieurs espèces de chauves-souris**, pour la plupart patrimoniale. Fréquemment visitée, sa fermeture est intervenue en 2022 par le CPIE et l'association AZIMUT, afin de préserver les individus.

Les élus de la commission Développement durable ont été sensibilisés à la pollution lumineuse et une conférence dédiée à ce sujet s'est tenue à Trilport à destination du grand public.



4-Impacts et bilans des actions, politiques publiques et programmes au regard de l'épanouissement de tous les êtres humains

Tous les établissements (école, collège, lycée) de la CAPM s'engagent désormais dans une **démarche E3D** (E3D = École/Établissement en démarche de développement durable), qui apporte des solutions concrètes pour répondre aux Objectifs de développement durable (Agenda 2030), dans le cadre des enseignements, celui des projets éducatifs, parcours et dispositifs, et dans la gestion de l'établissement (énergie, eau, déchets...).

Les élèves sont au cœur de la démarche qui consiste à connaître et comprendre les enjeux du développement durable pour pouvoir agir que ce soit au quotidien à l'école, mais aussi tout au long de la vie.

L'ensemble des écoles de la CAPM bénéficient d'animations de qualité grâce aux partenariats noués avec les **acteurs locaux du développement durable** (SMITOM, Seine-et-Marne environnement, AVEN du Grand Voyeux, le Jardin de Cocagne, France nature environnement, l'association des pêcheurs, etc.). Ce réseau se renforce d'année en année ; Depuis 2022, le parc solaire de Meaux et son parcours pédagogique reçoivent des élèves, encadrés par l'association ZOI, mandatée par ENGIE. De nouvelles animations sont proposées sur la méthanisation ou la géothermie (partenariat avec Les Petits Débrouillards).

3 lycées, 5 collèges et 22 écoles ont été labellisés E3D.

En 2022, l'ensemble de la circonscription Meaux-Villenois a été labellisé « Territoire engagé », pour le développement durable.

Le **musée de la Grande Guerre** a inscrit en 2022 les « rendez-vous du printemps » dans sa programmation culturelle. Ils sont dédiés aux **actions de développement durable** mises en place par le musée et portent, également, sur l'architecture paysagère du parc et la découverte de la faune et de la flore sur le territoire de la bataille de la Marne. Cette action est menée en partenariat avec Seine-et-Marne environnement et l'association Mémoire France-Maroc.

Concernant la politique touristique, la CAPM a mis l'accent depuis 2021 sur le **développement du « slow tourisme »**.

Le développement du **tourisme « fluvestre »** autour de la Marne et du canal de l'Ourcq se poursuit.

En parallèle, durant l'été 2022, l'office de tourisme a expérimenté une offre de croisières sur la Marne pour des groupes de 10 personnes. Ces dernières ont rencontré un vif succès. L'offre a donc été étendue à 2023. Par ailleurs, un nouveau bateau proposera des balades « nature » et des déjeuners pour des groupes jusqu'à 80 personnes. Dans un souci de préservation de l'environnement, le moteur du bateau sélectionné sera prochainement converti au bio GNV. Ce projet est soutenu par le Service recherche et développement de GRDF.

L'Office de tourisme a également constitué un groupe de travail sur la **valorisation du canal de l'Ourcq**. L'objectif est de faire du canal une destination touristique en transformant le halage, actuellement considérée comme une voie technique, en itinéraire cyclable.

L'Office de tourisme poursuit son travail de valorisation des producteurs locaux et du « consommer local » à travers différentes actions :

- ✓ la vente de produits locaux dans sa boutique : cette vente se développe chaque année et l'offre se diversifie ;
- ✓ l'organisation d'un marché de producteurs locaux en octobre lors de l'événement Brie Happy : la 2^e édition a rassemblé plus de 40 producteurs locaux et attiré 9000 visiteurs ;
- ✓ la mise en avant du travail des producteurs locaux dans le cadre de la programmation culturelle de la Maison du Brie de Meaux : chaque mois, un producteur local est invité à venir présenter ses produits au public ;
- ✓ la mise en avant des producteurs locaux, des cueillettes, des boutiques à la ferme sur le nouveau site internet de l'office de tourisme, inauguré en novembre 2022.

5- Une collectivité écoresponsable

Une **conférence sur la sobriété énergétique** en octobre 2022 a été organisée à l'attention de l'ensemble des élus de la CAPM. Les agents ont été sensibilisés sur les écogestes au bureau par une communication distribuée avec leur fiche de paie.

En 2022, un nouveau véhicule électrique (Kangoo ZE) pour le service informatique a été acquis en remplacement d'un véhicule thermique.

Depuis la fin d'année 2021, le service de la collecte des déchets possède 4 bennes à ordures ménagères roulant au B100, déchets issus de la culture du Colza. Ce carburant permet de diminuer de 60 % les émissions de CO2 du véhicule de collecte. Début 2023, 6 bennes à ordures ménagères du prestataire de collecte rouleront également au B100. Au total, la collecte des déchets sera effectuée par 10 véhicules roulant au B100 sur une flotte de 17 bennes à ordures ménagères.

Bâtiments communautaires

En 2023, est programmé le remplacement de la chaufferie au fioul du rugby pour un budget de 195000 €, ainsi plus aucun équipement communautaire ne sera chauffé au fioul.

Des travaux d'amélioration de la gestion des installations de chauffage du musée de la Grande Guerre sont prévus pour un budget de 50000 €.

La Cité de la Musique, dont les travaux débutent en février 2023, tient compte des enjeux environnementaux. Le projet favorisera la lumière naturelle à travers un agrandissement des menuiseries existantes, des surfaces vitrées importantes dans la partie neuve et la mise en œuvre de revêtements clairs dans les pièces. Des matériaux biosourcés seront utilisés. Enfin, plus de 50 % des toitures de la Cité de la Musique sont végétalisées. Plus de 30 % de la parcelle est conservé en pleine terre.

Par ailleurs, dans le cadre du contrat de relance et de transition écologique (CRTE), les communes de Boutigny, Meaux et Nanteuil-lès-Meaux ont bénéficié d'un accompagnement financier de l'État pour rénover des bâtiments communaux et réaliser des économies d'énergies.

Éclairage public

À l'exception de l'éclairage des zones d'activités communautaires, l'éclairage public revient à la compétence des communes. Certaines, comme Chauconin- Neufmontiers (labellisé Villes et Villages Étoilés) avaient déjà pris des mesures pour lutter contre la pollution lumineuse et réduire la consommation d'énergie liée à l'éclairage public. En 2022, toutes les communes ont à minima diminué leur éclairage, voire même l'ont modernisé.

Déchets

Différentes collectes sont organisées en interne : papier, piles, cartouches d'imprimantes, matériel informatique, cartons... Pour la **collecte de papier**, la CAPM poursuit son partenariat avec l'association Horizon.

Les communes de Nanteuil-lès-Meaux, Villenoy, Penchard, Meaux, Montceaux-lès-Meaux, Poincy, Trilbardou, Vignely et Crégy-lès-Meaux ont également mis en place ce partenariat. En 2022 se sont ajoutées les écoles volontaires de Meaux. **7916 kg de papier** ont été collectés dans ces mairies. Ces papiers ont été recyclés localement.

Pour 2023, la CAPM porte un **projet de recyclage de ses bâches de communication** avec l'association projet Eco-lab.

Dans le parc du musée, les bacs à compost ont été installés et une distribution aux publics est attendue en 2023. En 2022, six moutons entretiennent le parc du musée de la Grande Guerre.

Dans le cadre de sa politique « zéro déchet », le Service de la collecte des déchets ménagers a trouvé une solution pour réutiliser les bacs de collecte réformés : les transformer en cuve de récupération pour l'eau. Dès le début de l'année 2023, ces cuves seront gratuitement mises à disposition des administrés de la CAPM.

De manière générale, une nouvelle **sensibilisation au tri** dans les bureaux est programmée en 2023 pour l'ensemble des services de la CAPM grâce à l'embauche en 2022 d'une chargée de mission Prévention des déchets.



LE MUSÉE DE LA GRANDE GUERRE

Les visiteurs sont revenus massivement en 2022, la fréquentation du musée a augmenté de près de 70% par rapport à 2021, amorçant ainsi une reprise significative suite aux deux années de pandémie.



L'année 2022 en quelques chiffres

En 2022, le musée de la Grande Guerre a accueilli 80000 visiteurs, soit une augmentation de 70 % par rapport à 2021. Le public s'est montré au rendez-vous, notamment lors d'événements marquants à l'image du week-end de reconstitution historique ou de l'exposition Tranchées, qui s'est tenue du 26 mars au 2 janvier.

Le public individuel a représenté 70% de la fréquentation, majoritairement pendant les vacances d'été et à l'occasion de grands événements, tels que :

- ✓ les 18 et 19 juin, pour le week-end « 1918-1940 : D'une guerre à l'autre, présentation de véhicules » : 1800 visiteurs
- ✓ le 25 juillet, pour le départ du Tour de France féminin : 3700 visiteurs
- ✓ les 3 et 4 septembre, pour le week-end de reconstitution : 5800 visiteurs
- ✓ le 11 novembre : 2150 visiteurs

L'ensemble de la programmation culturelle, exposition comprise, a attiré près de 52000 visiteurs

Les visiteurs du musée viennent en majorité d'Île-de-France (64%), dont 39 % de Seine-et-Marne et 13 % de Paris. 30 % des visiteurs viennent du reste de la France. Le public étranger, qui commence à revenir en France après deux ans de pandémie, a représenté 5 % des visiteurs du musée, avec en trio de tête, les Britanniques, les Américains et les Néerlandais.

En 2022, le musée de la Grande Guerre a présenté une exposition consacrée au « système-tranchées » en 14-18 dans la salle d'exposition temporaire. Labellisée « exposition d'intérêt national » par le ministère de la Culture, elle a eu lieu du 26 mars 2022 au 2 janvier 2023.

L'exposition s'est accompagnée de la publication d'un catalogue co-édité avec Silvania Éditoriale, dont la qualité a été saluée par la presse et un grand nombre de spécialistes de la période. Cette exposition temporaire a attiré 35500 visiteurs, un record pour le musée !

Bien que le contexte sanitaire ait eu un impact sur les deux premiers mois de l'année, le musée a accueilli près de 24000 élèves (soit 30 % de la fréquentation totale en 2022). Les médiateurs culturels du musée ont continué à aller à la rencontre du public scolaire : ils se sont déplacés à 15 reprises dans des établissements scolaires pour animer des « malles en classe », des ateliers pédagogiques autour de différentes thématiques liées à la Grande Guerre. Le musée propose également des visites guidées à distance par un médiateur culturel en direct des salles du musée, pour les classes ne pouvant se déplacer à Meaux. Au total, 18 classes ont bénéficié de ce dispositif.

Présence en ligne

Sur les réseaux sociaux

- / Facebook : 15 536 abonnés (+ 1240 abonnés)
- / Twitter : 4 250 abonnés (+ 300 abonnés)
- / Instagram : 3 386 abonnés (+ 653 abonnés)
- / YouTube : 158 836 vues, 1925 abonnés
- / TikTok : 46 540 abonnés (+ 10540 abonnés)
- / LinkedIn : 2 637 abonnés (+ 818 abonnés)

(chiffres du 31 décembre 2022)

Le développement d'outils numériques et de ressources en ligne

- / Site internet
Après avoir lancé son nouveau site en novembre 2021, le musée de la Grande Guerre s'est doté d'une nouvelle agence de référencement en mai 2022, pour gagner en visibilité sur Internet. En presque 6 mois, le musée a gagné 15 % de visiteurs sur le site internet (146834 en 2022 et 127512 en 2021) et 16% de nouveaux utilisateurs. Le référencement payant a représenté 16% du trafic du site et 14,1% du trafic global sur les réseaux sociaux.
- / Mise en ligne de la visite virtuelle de l'exposition « Tranchées »
Fin d'année 2022, le musée a proposé, sur son site internet, la visite virtuelle de l'exposition Tranchées. Au total, 26 592 vues (73,13 %) ont été enregistrées sur la page de la visite virtuelle de l'exposition sur l'année.
- / Podcasts
Le musée a proposé ses premiers podcasts, notamment Le journal de Louise, 1914-1918 avec l'entreprise Artips ou Les rendez-vous scientifiques, qui ont enregistré 5631 écoutes depuis le lancement en mai 2022.

Le musée de la Grande Guerre : un musée de France au service de ses collections

Enrichissement des collections :

Au fil des années, la collection du musée s'enrichit et se complète grâce aux dons de particuliers (photographies, courriers, documents, objets, environ une dizaine de dons par semaine) et aux différentes acquisitions réalisées lors de ventes aux enchères et auprès de personnes.

En 2022, plus d'une centaine de donateurs ont cédé près de 5 000 objets au musée. Le musée a également acheté plus de 20 items (armes, estampes, éléments d'uniformes et équipements, etc), dont plusieurs objets en rapport avec les infirmières : l'album de 20 dessins de Louise Ibel, une panoplie complète d'infirmière pour enfant ou des éléments de tenue d'infirmières allemandes et britanniques dans la perspective de l'exposition de l'année 2023.

Diffusion et valorisation des collections

Le musée a prêté des collections à six institutions et partenaires français et étrangers pour des expositions temporaires :

- / le musée de Belleau (5 objets) pour l'exposition Transmissions pendant la Grande Guerre ;
- / le mémorial de Verdun (5 objets) pour l'exposition L'art et l'enfer ;
- / le musée de la Ruhr à Essen en Allemagne (11 objets) pour l'exposition «Händeweg vom Ruhrgebiet!»- Die Ruhrbesetzung 1923-1925 ;
- / le mémorial franco-allemand du Hartmannswillerkopf a emprunté 4 objets et documents pour l'exposition De la confrontation à l'amitié – Regards cinématographiques franco-allemands sur la Grande Guerre ;
- / le musée de l'Histoire de l'immigration (Porte dorée) a emprunté 24 objets pour l'exposition Juifs et musulmans ;
- / la Cité de l'architecture et du patrimoine (Paris) pour l'exposition Art Déco – France Amérique, l'émulation réciproque à l'occasion de laquelle a été présenté un dessin de l'artiste russe Alexandre Zinoviev.

Au total, 49 biens inscrits à l'inventaire ont été présentés hors des murs du musée. En amont, ils ont été constatés, dépoussiérés et marqués.

Conservation et restauration des collections

La majorité des opérations de conservation relatives aux collections du musée (anoxie, dépoussiérage, cirage, réalisation de conditionnement, etc) sont réalisées en interne par les agents du service de la conservation, tandis que les opérations de restauration sont externalisées auprès de restaurateurs.

Plusieurs campagnes de traitements conservatoires et de restauration sur les collections ont été menées en 2022, notamment :

- / une campagne de constats d'état sur les collections de masques à gaz exposés afin de déterminer les traitements à mettre en œuvre pour améliorer les conditions de présentation ;
- / la mise en place au cours de l'été 2022 d'un nouvel accrochage pour présenter en rotation 12 affiches américaines inédites des collections ;
- / le début de la campagne des restaurations des œuvres graphiques destinées à être présentées dans l'exposition Infirmières, héroïnes silencieuses de la Grande Guerre (près de 50 dessins, estampes, cartes ou documents issus du fond documentaire).

Dans le même temps, le service de la conservation poursuit la mise en place des préconisations issues de l'étude sur l'éclairage muséographique (2021). L'objectif est d'améliorer les conditions d'exposition des collections les plus sensibles à la lumière. Ces travaux dit de conservation préventive visent à ralentir les détériorations sur certains objets des collections.

Ainsi, la salle Mondialisation du conflit a refait son éclairage à la fin de l'année 2022.

La poursuite de l'inventaire et du récolement des collections

Obligations légales pour les musées de France, l'inventaire et le récolement de la collection se poursuivent avec 233 numéros d'inventaire récolés en 2022, majoritairement pendant la fermeture annuelle d'été. Cela correspond à 2901 items, et la saisie informatique de 66 fiches d'inventaire, correspondant aux acquisitions de l'année.

Une campagne photographique a également été menée avec un photographe externe à l'équipe du musée. Plus de 200 objets ou d'ensembles d'objets ont été photographiés (habituellement exposés ou conservés en réserve).



Entretien du bâtiment et amélioration du confort d'accueil des visiteurs

Afin de poursuivre les diverses actions débutées en 2021, les 8 gardiens du musée ainsi que le personnel d'entretien ont œuvré ensemble pour une qualité de service supérieure :

- / finalisation de l'espace cafétéria du musée avec l'installation de plusieurs meubles et plan de travail ;
- / renouvellement des bacs consignes du public scolaire pour un accès facilité et sécurisé ;
- / début des travaux d'obturation des espaces vitrés de l'exposition permanente afin de maîtriser la luminosité ;
- / poursuite de la remise en état des dispositifs multimédias : plusieurs sons sont réapparues après des années hors service. Les vidéoprojecteurs des tranchées et de Marne 18 ont été changés pour une meilleure immersion des visiteurs ;
- / les préconisations pour l'obtention du label Sécuri-site sont engagées. Cette année le musée a :
 - déplacé la clôture afin de sécuriser l'accès au toit-terrasse,
 - installé, renouvelé et déplacé 8 caméras de vidéo-surveillance,
 - actualisé les procédures tout en se rapprochant des services de police.

En parallèle, un effort de formation a été réalisé en interne en :

- / recyclant l'ensemble du personnel sécurité au SST ;
- / ouvrant la formation manipulation des extincteurs à l'ensemble du personnel ;
- / en acquérant le parchemin d'entrepreneur de spectacle vivant et le SSIAP 3.

DÉVELOPPER UN ACCÈS À LA CULTURE POUR TOUS

Les élus du Pays de Meaux mettent un point d'honneur à ce que chacun puisse bénéficier d'animations grâce à des structures culturelles de proximité.

Le Conservatoire de musique du Pays de Meaux

Le Conservatoire de musique du Pays de Meaux est un établissement d'enseignement musical agréé par l'État. Il a pour mission la formation et le développement de musiciens amateurs mais également de futurs musiciens professionnels. Il compte plus de 370 élèves et 24 enseignants diplômés.

Depuis 12 ans, une convention lie le Conservatoire de musique avec le collège Henri-Dunant concernant le développement de classes à horaires aménagés (CHAM).

Afin de promouvoir l'enseignement musical, quatre classes d'une douzaine d'élèves, de la 6^e à la 3^e, viennent au Conservatoire pour suivre un cours de formation musicale. Les élèves ont également la possibilité de participer à ces cours d'instruments de musique.

Une convention a été signée en septembre 2022, avec l'école Pinteville, pour développer un projet de découverte instrumentale et vocale.

Le Conservatoire développe également des ateliers découverte d'instruments en direction des jeunes élèves des classes d'éveil et d'initiation. Parmi les instruments proposés, luth, flûte à bec, flûte traversière, guitare, violoncelle, viole de gambe, alto, clavecin, ou encore orgue (au musée Bossuet). Des animations scolaires sont également mises en place et accueillent mensuellement une classe d'école primaire, afin de faire découvrir aux enfants le chant choral et les instruments enseignés.

Le Conservatoire de musique organise un grand nombre de manifestations dans différents lieux de la ville de Meaux et des communes de la CAPM :

- / auditions internes et externes (musée Bossuet) ;
- / concert annuel de la Sainte-Cécile par des professeurs dans les Salons d'honneur de la Mairie de Meaux ;
- / concerts de Noël et de fin d'année au théâtre Luxembourg ;
- / concerts au musée Bossuet

Le Conservatoire participe également à diverses manifestations de la ville de Meaux telles que :

- / les Meaux en plein cœur ;
- / Musique au jardin ;
- / La Nuit des musées (musée Bossuet) ;
- / La Fête de la musique.

Programmation 2022 :

- / Inauguration de l'orgue du musée Bossuet le 17 septembre ;
- / 20 novembre 2022 : concert de la Sainte-Cécile au musée Bossuet ;
- / récital alto et piano par une ancienne élève du conservatoire de Meaux.
- / 18 décembre 2022 : concert de Noël De l'ombre à la lumière au TLM ;



Service patrimoine, art et histoire du Pays de Meaux

En comparaison des chiffres de fréquentation de l'année 2021, nettement impactés par l'épidémie de la Covid-19, les résultats de 2022 indiquent une grande progression des visites guidées du patrimoine du Pays de Meaux, notamment pour le musée de la Grande Guerre.

1097 visites guidées pour des groupes ont été assurées par les guides conférenciers du Service patrimoine, art et histoire du Pays de Meaux en 2022 (contre 295 en 2021 ; 177 en 2020 ; 901 en 2019).

Ces visites guidées se répartissaient de la manière suivante :

- ✓ 525 visites guidées pour des groupes touristiques adultes ;
- ✓ 572 visites guidées pour des groupes scolaires.

Dans le cadre de ces visites guidées, nous avons accueilli 6703 visiteurs adultes (1708 en 2021) et environ 14300 scolaires (5800 en 2021).

56 % de ces visites guidées (soit 611 visites) ont concerné le musée de la Grande Guerre et le Circuit des champs de bataille de la Marne. Les autres visites guidées (486 visites) ont concerné essentiellement le patrimoine ancien du centre historique de Meaux, de la Maison du brie et du musée Bossuet.

En 2022, le Service patrimoine, art et histoire a pu proposer 52 visites guidées à heures fixes, 116 visites scolaires et 25 activités pour jeune public individuel.

Bilan du réseau de lecture publique CAPM 2022

L'année 2022 a été consacrée à la structuration du réseau de lecture publique avec notamment la constitution d'une collection commune pour le territoire :

- ✓ 253643 documents sont désormais accessibles pour l'ensemble de la population du Pays de Meaux ;
- ✓ le réseau compte 10236 inscrits pour 219255 prêts réalisés ;
- ✓ 15590 ouvrages ont été acquis en 2022.

Les animations culturelles, s'inscrivant dans la programmation du réseau, ont réuni plus de 6000 personnes (dont 1637 pour le salon du livre d'agglomération du Pays de Meaux), 243 classes scolaires, soit 5589 élèves.

De nouveaux services en ligne sont proposés :

- ✓ un portail documentaire est en place et permet l'accès à de nombreuses ressources numériques, dont celle du Département.
- ✓ la mise en circulation du Médiabus dans les communes membres a permis l'inscription de 452 personnes et le prêt de 11185 prêts documents.

La priorité pour l'année 2023 est de rendre encore plus accessible l'offre du réseau lecture publique à travers la mise en place d'un mode de circulation des documents plus efficient.



L'école de musique de l'Harmonie

L'école de musique de l'Harmonie est un service public ouvert à tous. Elle compte 670 élèves (enfants et adultes) et musiciens amateurs.

Ils ont bénéficié de cours de formation musicale et de cours individuels d'instruments dispensés par 32 enseignants diplômés d'État. Ces cours sont également proposés à Nanteuil-lès-Meaux, Trilport et Crégy-lès-Meaux.

Dans la continuité de leur apprentissage, les élèves ont la possibilité de faire partie d'un orchestre en fonction de leur niveau (benjamin, minime, junior et harmonie) ainsi que des ensembles instrumentaux.

Les élèves ont pu s'inscrire à des ateliers pour découvrir différents instruments (6 modules de 3 semaines avec le prêt des instruments). Plus de 40 disciplines y sont enseignées, dont 23 instrumentales.

Les ambitions de l'école sont les suivantes :

- ✓ permettre à l'élève de trouver un développement musical adapté pour son plein épanouissement ;
- ✓ développer la pratique artistique amateur au plus grand nombre ;
- ✓ offrir une formation à celles et ceux désirant poursuivre des études supérieures de musique.

Ainsi, elle a organisé diverses manifestations, notamment 12 concerts au théâtre Luxembourg, à l'Espace caravelle, dans les communes de la CAPM (principalement les communes de Nanteuil-lès-Meaux, Trilport et Crégy-lès-Meaux), 13 cérémonies commémoratives, 10 auditions, 3 événements musicaux et 3 concerts scolaires.

Elle a été présente aux forums des associations sportives qui se sont tenus à Meaux, Nanteuil-lès-Meaux, Trilport et Crégy-lès-Meaux.

Proches des réalités sociales et culturelles de la population de la CAPM, des actions pédagogiques, en partenariat avec l'Éducation nationale, sont menées avec 12 établissements scolaires permettant à plus de 620 enfants d'être initiés aux pratiques instrumentales et au chant choral.

Cette année, l'école a lancé une chorale pour les enfants ainsi que des cours individuels de chant adulte, en complément de la chorale adulte. Ces deux activités ont rencontré un franc succès auprès de nos élèves.

UNE POLITIQUE SPORTIVE POUR TOUS !

La Ville de Meaux et la Communauté d'agglomération du Pays de Meaux développent une politique qui vise à faciliter l'accès au sport pour tous les habitants du territoire.

Les élus considèrent, en effet, que le développement des pratiques sportives est un véritable vecteur de lien social entre tous les habitants, mais aussi un outil de santé, d'éducation et de citoyenneté.

La CAPM, un acteur essentiel du sport local

Le Pays de Meaux au service des organisateurs

En 2022, la Direction des sports a de nouveau été sollicitée et a apporté son concours technique, logistique et humain à près de 90 événements représentant de nombreuses disciplines sportives sur tout le territoire de l'Agglomération riche de ses 26 communes.

Le Trail du Soldat de la Marne

La Communauté d'agglomération du Pays de Meaux a organisé la sixième édition du Trail du soldat de la Marne, les 15 et 16 octobre 2022. Deux jours d'épreuves, 20 compétitions et, le dimanche, une découverte du territoire au gré des épreuves. Le contexte sanitaire a imposé des préconisations à respecter pour optimiser son succès.

L'École intercommunale des sports du Pays de Meaux

Depuis sa création en 2012, l'EIS propose aux enfants de 4 à 10 ans, de multiples activités physiques et sportives, favorisant l'éveil et l'épanouissement. Afin de pouvoir accueillir un nombre important d'enfants, l'EIS est répartie en 2022-2023 sur 3 pôles : Meaux, Nanteuil-lès-Meaux et Crégy-lès-Meaux. 650 enfants ont participé aux diverses disciplines sportives de l'EIS sans oublier le succès grandissant des stages pendant les vacances.

À la rentrée 2023-2024, afin d'accueillir un nombre toujours plus important d'enfants, l'EIS ouvrira un 4^e pôle d'accueil sur la commune de Quincy-Voisins.





Espaces aquatiques

Afin d'harmoniser le fonctionnement des deux espaces aquatiques du territoire, des travaux d'aménagement de l'accueil, de mise en place du contrôle d'accès ainsi que l'installation d'une billetterie informatisée ont eu lieu au complexe aquatique Tauziet. Depuis l'ouverture, nous comptabilisons plus de 190052 entrées.

Pour l'année 2022, les entrées sont reparties à la hausse après la période COVID. Des animations sont proposées tout au long de l'année dans nos espaces aquatiques : soirée zen, Halloween, soirée paddle, yoga, aquapalming, etc.

Par ailleurs, dans le cadre de la réflexion sur l'offre d'espace aquatique sur le territoire de la CAPM, une étude a été lancée début 2022 afin de donner aux élus du Pays de Meaux un outil d'aide à la décision. Cet outil, aidera notamment la prise de décision concernant une potentielle prochaine piscine sur le territoire de Nanteuil-lès-Meaux. Concernant la programmation, une consultation pour mettre en forme un programme final est prévue avant le concours de 2024.

SportissiMeaux

La 22^e édition de SportissiMeaux s'est déroulée les 10 et 11 septembre 2022. Sur le week-end le complexe sportif Georges-Tauziet a accueilli plus de 80 associations issues des communes de la CAPM et a recensé plus de 10000 visiteurs.

Grâce à ce rendez-vous sportif annuel incontournable consacré à la promotion du sport sur le territoire de la CAPM, l'ensemble des habitants de la CAPM a la possibilité de faire la connaissance des différents clubs à leur disposition et même de s'inscrire directement. SportissiMeaux demeure à ce jour le premier forum associatif seine-et-marnais et un concept unique en Île-de-France.



IMPULSER UNE POLITIQUE VOLONTARISTE DE L'HABITAT

Bien vivre au Pays de Meaux, c'est d'abord bien s'y loger. Enjeu essentiel de la vie quotidienne, le logement est au cœur des préoccupations. Les élus se mobilisent pour améliorer l'habitat et lutter contre les logements indignes, en mettant en place des dispositifs incitatifs et coercitifs. Ils rassemblent ainsi tous les acteurs pour la réalisation des travaux de rénovation nécessaires.

Le cadre d'action en matière d'urbanisme et d'habitat est constitué par le Programme local de l'habitat (PLH).

Par délibération du 3 juillet 2020, le Conseil communautaire a décidé, à la suite du constat de caducité du 2^e PLH, d'engager la procédure d'élaboration du 3^e PLH de la CAPM.

Ce document de programmation est stratégique : il inclut l'ensemble de la politique de l'habitat pour les 26 communes qui composent le Pays de Meaux.

En 2022, les grandes orientations stratégiques ont été définies ainsi que les nouveaux objectifs de production de logement pour la période 2024-2030, en cohérence avec les attentes de l'État, et en partenariat avec les élus du territoire et les partenaires institutionnels.

Il existe une dynamique immobilière soutenue sur la ville de Meaux : 500 logements neufs sont livrés chaque année depuis plus de 10 ans. La mobilisation des promoteurs et leur intérêt marqué pour le territoire de la CAPM sont une garantie essentielle de la poursuite de cette dynamique.

Meaux est devenue progressivement une ville attractive au sein de la région Île-de-France, avec une gamme de biens immobiliers à des prix accessibles.

Ainsi, la CAPM offre une réponse élargie à l'ensemble des demandes de logements du territoire, du primo-accédant à l'investisseur.

La Commission urbanisme et habitat est un outil d'animation regroupant des élus, et dédié principalement au suivi du PLH. Elle s'est réunie à trois reprises en 2022.

Par ailleurs, cette commission doit dorénavant valider les subventions attribuées dans le cadre des aides communautaires OPAH-volet copropriétés dégradées, avant que celles-ci ne soient entérinées en conseil communautaire.

PERSPECTIVES ET CHIFFRES CLÉS

Élaboration du 3e PLH.

Réflexion autour de la mise en place du **permis de louer**.

La **rénovation urbaine de Beauval** se poursuit.

Poursuite du dispositif **Opération programmée d'amélioration de l'habitat volet copropriétés dégradées 2018-2023** (365 000 € consacrés par an pour financer les travaux de réhabilitation).

Développement du **Système d'information géographique**.

LA POLICE MUNICIPALE INTERCOMMUNALE

Depuis maintenant huit ans, la Police municipale intercommunale sillonne les différentes communes de la Communauté d'agglomération du Pays de Meaux.

Composée de huit agents, la Police municipale intercommunale est une police de proximité, tournée vers des actions préventives :

- / les sécurisations aux abords des établissements scolaires (collèges, écoles primaires) ;
- / les sécurisations aux heures de fermeture des commerces, notamment durant les fêtes de fin d'année. L'objectif est de prévenir d'éventuels vols à main armée ;
- / les sécurisations lors des manifestations sportives et culturelles (Fête de la tarte en prune à Nanteuil-lès-Meaux, brocantes, festivités du 14 juillet, marché de Noël, commémorations, spectacles, fêtes foraines, fête de la musique, randonnées, carnaval, vœux des maires, etc.) ;
- / les sécurisations aux abords des domiciles des particuliers dans le cadre des opérations « tranquillité vacances ».

La Police municipale intercommunale participe au quotidien à l'amélioration du cadre de vie en verbalisant les contrevenants en cas de dépôt d'immondices, d'épanchements de liquide insalubre, etc.



Enfin, les agents de la Police municipale intercommunale veillent au respect du Code de la route :

- / au travers des contrôles routiers mis en place à la demande des maires. Certains contrôles sont mutualisés avec les polices municipales locales. À titre d'exemple, **185 contrôles radar ont été effectués en 2022** ;
- / en verbalisant les contrevenants ayant commis des infractions au code de la route. Ainsi, **1283 procès-verbaux de contravention ont été dressés en 2022** ;
- / en procédant à la mise en fourrière des véhicules en stationnement abusif de plus de sept jours sur la voie publique. À ce titre, **53 véhicules ont été placés en fourrière en 2022**.

TRANSPORTS EN COMMUN

La nouvelle exploitation du réseau de bus a démarré en août 2022.

Elle est gérée par Transdev, et plus précisément par sa filiale Transdev Marne et Ourcq.

Depuis cette date

- / des bus de soirée Nord et Sud viennent remplacer les lignes régulières B, H, et D pour une desserte plus rapide : le chauffeur attend l'arrivée des trains et adapte son itinéraire en fonction des demandes des voyageurs ;
- / la ligne express O2 a revu son itinéraire et dessert maintenant la gare de Tournan-en-Brie (RER E) avec des correspondances garanties, Gretz-Armainvilliers, l'hôpital de Melun et la zone d'emploi de Brie-Comte-Robert ;
- / le TAP P (zone industrielle et Poincy), intègre maintenant la totalité des courses de la ligne O : les temps de parcours sont ainsi réduits pour les clients puisque le bus adapte son itinéraire en fonction des réservations ;
- / les bus articulés ont été réaffectés en adéquation avec le trafic : c'est plus de 2200 nouvelles places par jour sur les parcours et aux heures les plus empruntées ;
- / la ligne 19 Meaux Chessy a été renforcée avec sept départs en plus par jour.

En 2022, sur notre réseau, Île-de-France Mobilité a décompté plus de 9,5 millions de validations, soit plus de 26000 par jour (dimanche et vacances inclus).



Mise en accessibilité

Les travaux de mise en accessibilité des lignes prioritaires ont été achevés : les lignes A, B, C D, F et H sont maintenant accessibles aux personnes à mobilité réduite : les bus circulant sur ces lignes sont équipés d'une plateforme permettant la montée et la descente des fauteuils, et au moins 70 % des arrêts sont accessibles et permettent l'utilisation de ce dispositif.

En gare de Meaux, une plateforme métallique a été mise en place en bout du quai de dépose pour permettre la descente des personnes à mobilité réduite.

LA COLLECTE DES DÉCHETS MÉNAGERS ET ASSIMILÉS

L'année 2022 est l'aboutissement de l'harmonisation des organisations et modalités de collecte sur l'ensemble du territoire de la CAPM.

La CAPM, à travers la Direction de la collecte des déchets ménagers (DCDM), a en charge la gestion et l'organisation des collectes, la promotion des collectes sélectives afin de favoriser la valorisation des déchets, la gestion des contenants et des équipements de pré-collecte et le suivi post-exploitation du Centre d'enfouissement technique (CET) de Crégy-lès-Meaux. La DCDM assure une partie des prestations de collecte en régie et confie certaines de ses missions à des prestataires privés.

Pour rappel, la compétence traitement et gestion des déchetteries a été transférée au SMITOM nord Seine-et-Marne.

CHIFFRES CLÉS

Plus de **45000** tonnes de déchets collectés

50 Plus de **107000** habitants collectés
agents dans le service collecte des déchets

14 **2**
véhicules de collecte prestataires de collecte

Bilan des tonnages

	Tonnages 2021	Tonnages prévisionnels 2022	Évolution 2021/2022
Ordures ménagères résiduelles	30592 t	28700 t	- 6,2 %
Déchets verts	4735 t	3600 t	- 23,8 %
Emballages ménagers	5681 t	5600 t	- 1,3 %
Encombrants	1575 t	1000 t	- 35,4 %
Cartons	396 t	330 t	- 16,3 %
Verre ménager	1810 t	1770 t	- 2,1 %
Dépôts sauvages	672 t	350 t	- 51,4 %

Les dépôts sauvages ont vu leur tonnage divisé par deux. Le travail de prévention, la fermeture des chemins et la mise en place d'affiches sur les lieux de dépôts, semblent être bénéfiques.

La mise en place de la collecte des encombrants sur rendez-vous a également eu un impact non négligeable sur les tonnages. Ces résultats doivent être confrontés avec le tonnage d'apports en déchetterie.

La collecte des déchets verts a été impactée par la météo sur la période estivale.

Concernant les emballages ménagers et le verre, les tonnages sont sensiblement identiques à l'année précédente. Nous savons toutefois qu'un gisement important de ces matériaux (environ 25 %) se trouve encore dans les ordures ménagères.

La baisse des tonnages en ordures ménagères pourrait s'expliquer par une diminution tendancielle de la consommation des ménages ainsi que par les différentes actions de prévention développées par le service de la collecte des déchets ménagers autour du compostage et du zéro déchet.



Collecte des encombrants sur rendez-vous

Depuis janvier 2022, la CAPM a déployé le principe de la collecte des encombrants par prise de rendez-vous sur Internet pour toutes les communes du territoire afin de rendre les rues plus propres et moins encombrées. Cet outil de prise de rendez-vous a été créé par le service SIG de la CAPM.

Néanmoins, des actions de communication et de sanction doivent être mises en place pour faire respecter ce nouveau mode de collecte.

Les encombrants des quartiers denses sont, quant à eux, collectés selon le principe de mise en place d'une benne à la journée.

Déploiement des points d'apport volontaire enterrés

Dans la continuité de notre phase test de déploiement de bornes enterrées, l'année 2022 a permis de mener des études pour mettre en place de nombreuses bornes sur la ville de Meaux et les autres communes de la CAPM.

Au total, ce seront 80 bornes pour les flux d'ordures ménagères, collecte sélective, verre et carton, qui seront déployées sur l'ensemble du territoire de la ville de Meaux.

Ce type d'équipements présente de nombreux avantages :

- l'amélioration du cadre de vie avec des rues moins encombrées et plus propres ;
- une meilleure maîtrise des coûts pour la collectivité ;
- une augmentation des performances de tri et de recyclage.

En accord avec les nouvelles réglementations, la CAPM va également compléter ce déploiement par la mise en place de points d'apport volontaire pour les biodéchets.

La lutte contre les dépôts sauvages

Depuis la mise en œuvre de la politique de lutte contre les dépôts sauvages, le tonnage collecté a diminué.

Afin de déterminer les auteurs des incivilités, la CAPM souhaite mettre en place, courant d'année 2023, **une caméra de vidéosurveillance** rattachée à un algorithme permettant d'envoyer aux agents concernés les photos correspondant au moment du dépôt.

Un travail de verbalisation reste à mener sur les prochaines années.

Début 2023, les déclarations des dépôts sauvages des communes seront réalisées **via l'application AC déchets** de la Région Île-de-France. La CAPM et la Région travaillent en collaboration afin d'adapter l'application au fonctionnement de la CAPM.

Étude sur la valorisation à la source des biodéchets des particuliers

En juin 2022, le SMITOM (syndicat en charge du traitement des déchets), a proposé à ses adhérents plusieurs scénarii d'expérimentation, suite à une étude menée sur la valorisation à la source des biodéchets

Pour la CAPM, il a été retenu de développer :

- le compostage individuel pour l'habitat pavillonnaire ;
- le compostage partagé pour les collectifs ou regroupement de pavillons ;
- le déploiement de points d'apport volontaire pour les collectifs et secteurs à forte concentration.

Depuis 2022, le service de la collecte des déchets propose la dotation gratuite de 800 composteurs par an. Le SMITOM aide également à la mise en place de composteurs partagés.

Concernant le déploiement des points d'apport volontaire de biodéchets, nous expérimenterons cette nouvelle collecte en même temps que la mise en place des nouvelles bornes enterrées.

Dotation gratuite de composteurs

Dans le cadre de sa politique de réduction des déchets, des dotations gratuites de composteurs sont organisées sur le territoire de la CAPM depuis novembre 2021. À ce jour, 762 composteurs ont été dotés. Ces dotations ont été reconduites en 2023.

Utilisation du colza comme carburant des bennes à ordures ménagères

Depuis la fin d'année 2022, le service de la collecte des déchets possède 6 bennes à ordures ménagères roulant au B100 (déchets issus de la culture du colza). Ce carburant permet de diminuer de 60 % les émissions de CO2 du véhicule de collecte.

Notre prestataire de collecte possède également 6 bennes à ordures qui roulent au B100.

Au total, la collecte des déchets sera effectuée par 12 véhicules roulant au B100 sur une flotte de 17 bennes à ordures ménagères.



Diminution de la production de déchets du service et économie de ressource en eau

Dans le cadre de sa politique « zéro déchet », le service de la collecte des déchets ménagers a trouvé une solution pour réutiliser les bacs de collecte réformés : les transformer en cuve de récupération d'eau. Début 2023, ces cuves ont été mises à disposition gratuitement aux administrés de la CAPM.

Lancement Familles zéro déchet

Courant 2022, le service de la collecte des déchets a démarré le défi Familles zéro déchet. 20 familles meldoises se sont engagées à réduire leur production de déchets sur six mois. Pour changer leurs habitudes, elles ont été accompagnées par le Service de la collecte des déchets ménagers et par différentes associations et entreprises du territoire.

Pour répondre à ce défi, plusieurs ateliers ont été proposés : ateliers de couture, ateliers techniques pour apprendre à faire ses produits cosmétiques et ses produits d'entretien. Ces ateliers sont également des temps d'échange autour de repas ou de visites.

Outre une réduction de déchets, ce défi a pour objectif de fédérer autour d'un projet commun et de repenser plus globalement la consommation des ménages.

Pour 2023, le service de la collecte des déchets va développer cette action sur l'ensemble du territoire de la CAPM en accompagnant 50 familles.

Élaboration d'un film d'animation 3D sur les missions du service de la collecte

Un film d'animation a été élaboré, dans un objectif didactique, pour expliquer à l'ensemble des habitants du territoire le fonctionnement et les missions du service de la collecte des déchets ainsi que celles du SMITOM Nord Seine-et-Marne.

Cette animation pédagogique a également pour objectif de mettre en avant l'intérêt du tri des déchets dans le fonctionnement du service public de collecte.

Étude de faisabilité de tarification incitative sur le territoire

En 2022, le président de la CAPM a demandé de mettre à jour l'étude de faisabilité de Tarification Incitative (TI).

On parle de Tarification Incitative quand la redevance ou la taxe inclut une part variable en fonction de la quantité de déchets produite.

L'objectif est une prise de décision fin 2023 pour afin de commencer une année blanche de facturation en 2026/2027.



Mise en place du programme local de prévention des déchets ménagers et assimilés (PLPDMA)

La réduction des déchets est devenue un axe prioritaire de la politique environnementale nationale. Dans le but de réduire le gaspillage des ressources naturelles et de limiter les pollutions dues au traitement des déchets, les collectivités doivent adopter et suivre un programme local de prévention des déchets ménagers et assimilés (PLPDMA) pour une durée de 6 ans.

Courant 2022, le SMITOM Nord Seine-et-Marne et ses adhérents ont voté le PLPDMA inscrivant des actions à réaliser sur les 6 prochaines années.

Animation et sensibilisation par le service de la collecte des déchets

En 2023, il est prévu d'accompagner les changements de modes de collecte par une présence accrue des agents du service sur le terrain.

L'objectif est de faire adhérer la population à ces changements, tout en rappelant les consignes de collecte et de tri des déchets sur le territoire de la CAPM.

Au regard des ramassages des bacs jaunes effectués en 2021 et 2022, il a été constaté de nombreuses erreurs de tri.

Courant 2022, le service de la collecte a travaillé sur la définition d'action de sensibilisation afin d'améliorer les quantités de déchets triés, ainsi que la qualité du gisement reçu en centre de tri.

En 2022, une première expérimentation a été menée sur la commune de Nanteuil-lès-Meaux avant de déployer le dispositif sur la CAPM en 2023.

Ainsi, les administrés de Nanteuil-lès-Meaux et par la suite les autres communes ont reçu sur leur bac un accroche porte avertissant de la qualité de leur tri. Après trois passages d'avertissement sur la commune, les foyers ayant encore des erreurs de tri ne sont plus collectés.



De nouvelles opérations pour l'ancien CET* de Crégy-lès-Meaux

Comme chaque année, la CAPM veille au maintien des infrastructures de l'ancien Centre d'enfouissement technique de Crégy-lès-Meaux en engageant les réparations nécessaires : remplacement de pompes, changement d'une partie du tuyau du réseau de biogaz, remplacement de piézomètre, etc.

Plusieurs opérations de maintenance, de contrôles réglementaires et d'entretien ont été réalisées tout au long de l'année.

La post-exploitation du CET est gérée, en un seul lot, par un des prestataires sortants, la société AQUATERRA.

En 2022, des marchés ont été attribués et certains ont été lancés :

N° du marché ou consultation	Objet du marché	Entreprises attributaires
22CX010	Marché d'acquisition de bacs et pièces détachées (changement de prestataire)	CONTENUR
22CX016	Marché d'acquisition des bornes enterrées (lot 1, lot 2 sans suite)	ASTECH
22CX021	Achat de biocarburant au colza	SAIPOL
Consultation	Achat d'un véhicule d'exploitation électrique	RENAULT
Consultation	Élaboration du dossier du Porter à connaissance pour validation	DRIEAT CABINET LETOURNEUR
Consultation	Pré-étude de faisabilité sur tarification incitative	CITEXIA/AJBD
Consultation	Sondages biogaz sur le CET	ARCILLA
Consultation	Investigation géotechnique sur le CET	ICSEO
Consultation	Pose de piézaires pour sondages	ICSEO
Consultation	Mission BE pour élaboration du projet de réhabilitation du CET	INDDIGO
Consultation	Vidéo ludique expliquant la gestion des déchets sur la CAPM et création de la mascotte du service	WEDEO

ALLER VERS UN TERRITOIRE 100 % NUMÉRIQUE

Vers un territoire en pointe sur la fibre optique

La couverture du territoire en fibre pour les particuliers se fait par deux opérateurs distincts :

- ✓ Orange pour les communes historiques de la CAPM : Mareuil-lès-Meaux, Fublaines, Meaux, Montceaux-lès-Meaux, Poincy, Varreddes, Crégy-lès-Meaux, Nanteuil-lès-Meaux, Penchard, Trilport, Villenoy, Barcy, Chambry, Chauconin-Neufmontiers, Germigny-l'Évêque, Isles-lès-Villenoy, Trilbardou, Vignely
- ✓ Seine-et-Marne Numérique pour les communes de Boutigny, Forfry, Gesvres-le-Chapitre, Monthyon, Quincy-Voisins, Saint-Fiacre, Saint-Souplets, Villemareuil.

La totalité des communes déployées par Orange est couverte et raccordable à hauteur de 97 % à minima. Il reste les communes de Forfry, Gesvres-le-Chapitre, Monthyon, Saint-Souplets dont les travaux devaient être finalisés pour fin 2022-début 2023.

Nous nous étions fixés comme objectif fin 2022 pour couvrir à plus de 90% ces quatre communes. Toutefois, en raison du contexte sanitaire, des difficultés avec le concessionnaire de la délégation de Service public et des malfaçons sur les déploiements, le calendrier a dû être retravaillé. Les commercialisations de la fibre pour les particuliers devaient débuter en 2023. Il reste désormais le raccordement des sites isolés trop coûteux pour être réalisé à l'origine. Seine-et-Marne Numérique a sollicité en 2022 la CAPM et les villes concernées pour recenser ces lieux oubliés dans le déploiement initial.

Chiffres clés

- ✓ **22 communes sur les 26 du territoire disposent de la fibre optique pour les particuliers** ; son déploiement est en cours avec plus de 97 % de locaux raccordables sur les communes finalisées.
- ✓ Les taux d'adoption de la fibre sont très importants, avec **74 % de commercialisation des prises déployées** sur la CAPM pour Seine-et-Marne Numérique.
- ✓ La fibre optique est également disponible pour les professionnels sur l'ensemble du territoire dans le cadre des offres entreprises (FTTO) déployées via le **dispositif sem@for77**.

Un territoire où il fait bon vivre est un territoire à la pointe des nouvelles technologies. C'est pourquoi le Pays de Meaux devient un territoire de plus en plus connecté autant pour ses habitants que pour ses entreprises.

De quelle manière la CAPM intervient-elle sur ce sujet majeur ?

Dans le cadre de la convention de suivi des déploiements FttH, la CAPM a tenu des réunions trimestrielles avec l'opérateur de déploiement Orange. La couverture de la zone AMII Orange étant finalisée, ces réunions ont lieu tous les ans afin de valider les dernières étapes.

C'est l'occasion de se rendre compte de l'état d'avancement de la couverture précise du territoire de la CAPM, sachant que nous disposons en parallèle des chiffres publiés par l'ARCEP à l'échelle nationale.

Commune	Début de déploiement	Taux de raccord ^{ble} FttH
Mareuil-lès-Meaux	2015	96,1 %
Montceaux-lès-Meaux	2016	97,6 %
Fublaines	2016	97,9 %
Villenoy	2013	98,1 %
Nanteuil-lès-Meaux	2013	98,2 %
Penchard	2016	98,2 %
Poincy	2012	98,2 %
Meaux	2012	98,6 %
Chauconin-Neufmontiers	2014	99,0 %
Trilport	2012	99,0 %
Varreddes	2016	99,2 %
Crégy-lès-Meaux	2012	99,5 %
Chambry	2014	99,6 %
Trilbardou	2014	99,7 %
Barcy	2014	100,0 %
Germigny-l'Évêque	2015	100,0 %
Isles-lès-Villenoy	2014	100,0 %
Vignely	2014	100,0 %

Les dossiers à venir pour la CAPM concerneront l'arrêt des infrastructures cuivre sur le territoire.

LES RELAIS PETITE ENFANCE ET LE LIEU D'ACCUEIL ENFANT-PARENT ITINÉRANT

La CAPM mène une politique ambitieuse en faveur de la Petite Enfance à travers les Relais petite enfance communautaires et le Lieu d'accueil enfant parent itinérant. Cela s'inscrit dans le cadre de ses actions concrètes de solidarité envers tous les habitants du Pays de Meaux, particulièrement envers les familles qui travaillent et qui ont besoin d'un soutien pour leur faciliter la vie.

Perspective

22% de la population a moins de 14 ans sur le territoire, il est donc essentiel de poursuivre et de développer les contacts, les interventions et les animations des Relais petite enfance.

Les Relais petite enfance

Depuis le 10 septembre 2012, la CAPM propose un service à destination des parents et des assistants maternels du territoire : les Relais petite enfance (RPE) communautaires du Pays de Meaux. Cette offre de service vient compléter celle déjà proposée par les communes de Meaux, Trilport, Saint-Souplets, Monthyon et Villenoy. Les RPE communautaires sont trois antennes distinctes : Varredes, Vignely et Nanteuil-lès-Meaux qui couvrent trois secteurs.

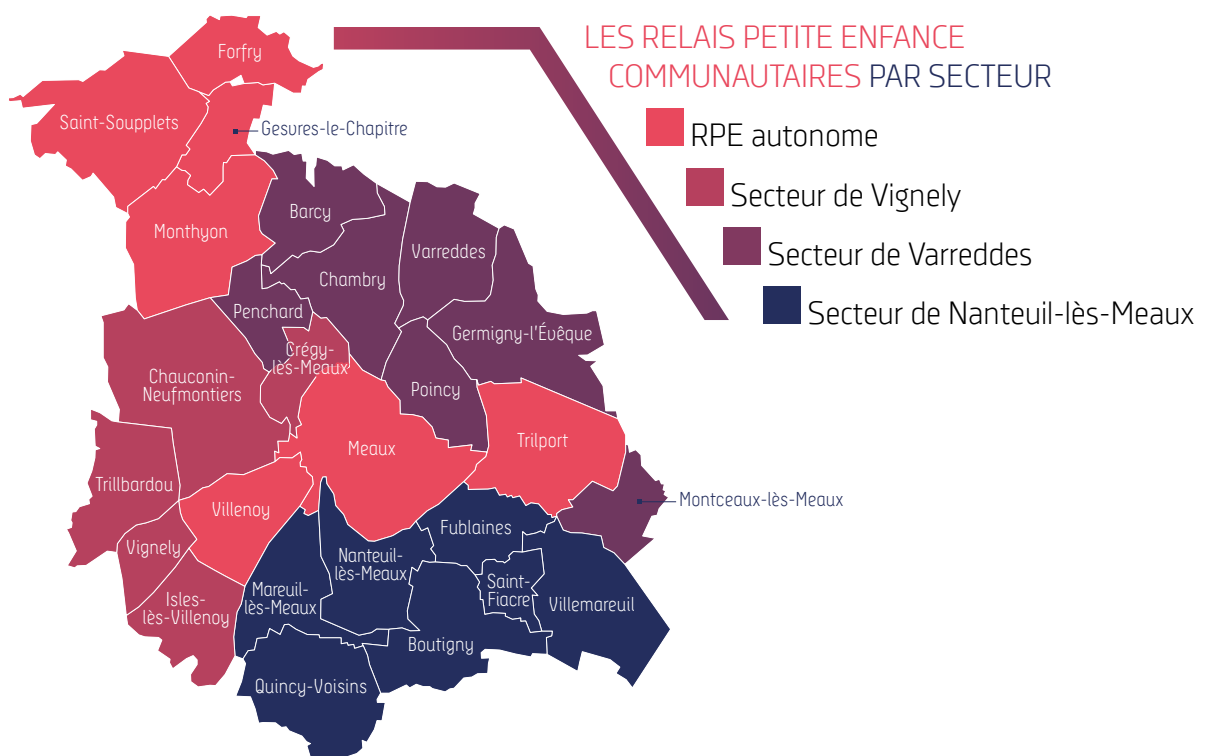

Quelques chiffres

Une stabilité des assistants maternels entre 2021 et 2022

- / **328 assistants maternels** concernés par l'intervention des RPE Communautaires et offrant **1025 places d'accueil** ;
- / **4 éducatrices** de jeunes enfants pour **3,5 équivalents temps plein** ;
- / Fréquentation de **2937 enfants** et **1235 assistants maternels** aux ateliers d'éveil proposés, animations et fêtes ;
- / **3432 contacts** avec les **assistants maternels** en 2022 et **1242 contacts parentaux**.

Les trois antennes RPE sont ouvertes à tous et une itinérance existe sur 12 sites différents. Ce service est aujourd'hui connu dans le paysage rural et périurbain de la CAPM. Le dynamisme et l'implication des assistants maternels, impulsés par l'équipe, témoignent de la vitalité des RPE. Ce dynamisme a porté ses fruits puisque la CAF a renouvelé leur agrément jusqu'en décembre 2024, avec une augmentation des temps d'intervention des animateurs.

L'activité des RPE communautaires auprès des familles

Symbole de la volonté des élus d'accompagner les familles dans leur quête d'une solution d'accueil pour leur(s) enfant(s), les RPE communautaires sont avant tout des lieux d'informations où les familles, les parents et les futurs parents peuvent découvrir les différentes solutions d'accueil disponibles sur le territoire, ou simplement être écoutés et soutenus dans leur fonction de parent.

Les RPE communautaires sont devenus des « guichets uniques », selon la demande de la CAF et centralisent dorénavant les listes des assistants maternels agréés. Les relais apportent un soutien technique aux familles souhaitant l'embauche d'un assistant maternel (informations sur les démarches administratives et contractuelles liées à l'embauche d'un assistant maternel, information sur la convention collective, orientation vers des services ressources tels que l'inspection du travail, la CAF ou Pajemploi) ou d'une garde à domicile.

Les trois sites, Varreddes, Vignely et Nanteuil-lès-Meaux sont spécifiquement dédiés à l'accompagnement administratif des parents ou des assistants maternels dans le cadre d'une recherche de solution d'accueil, d'embauche et d'une contractualisation entre le parent employeur et l'assistant maternel employé.

Des animations ludiques pour les enfants

Les RPE communautaires sont également des lieux d'animation ludique pour les tous-petits et les jeunes enfants. Différents ateliers de découverte, d'éveil et temps d'animation sont organisés pour permettre aux enfants de rencontrer leurs pairs et d'autres adultes ainsi que pour partager le plaisir d'être ensemble. Les locaux mis à disposition par plusieurs communes de la CAPM sont réaménagés pour accueillir des enfants de moins de 3 ans (jusqu'à leur scolarisation). Des ateliers de motricité, se tenant à Quincy-Voisins, sont proposés et rencontrent un vif succès.

De façon plus spécifique, les différents intervenants et les sorties diverses ont permis de vivre des moments festifs, culturels et de partage :

- / le bibliobus ou les bébés lecteurs à la médiathèque de Quincy-Voisins ;
- / les ateliers d'éveil artistiques ;
- / le carnaval ;
- / la chasse aux œufs ;
- / la visite de la caserne des pompiers ;
- / les pique-niques et sorties au parc Parrot World ou au sein des parcs des communes de la CAPM (Montceaux-lès-Meaux, Quincy-Voisins, Isles-lès-Villenoy, Vignely).

Les RPE communautaires, lieux-ressources pour les professionnels

Enfin, les RPE communautaires sont des lieux de ressources pour les assistants maternels, gardes à domicile et candidats à l'agrément.

De nombreuses réunions ou formations leur sont proposées annuellement, pour exemple en 2022 :

- / la nouvelle convention collective ;
- / le portage psychique et physique du jeune enfant ;
- / la fabrication de jeux avec les objets de récupération ;
- / l'élaboration du livret d'accueil ;
- / l'alimentation du jeune enfant ;
- / l'analyse des pratiques professionnelles.



Le Lieu d'accueil enfant-parent (LAEP) itinérant

Lieu de soutien à la parentalité et de socialisation des enfants de 0 à 4 ans, le LAEP du Pays de Meaux a ouvert ses portes le 7 novembre 2022 et propose cinq rencontres par semaine dans sept communes. 31 séances ont eu lieu en 2022 et ont accueilli 137 enfants avec 133 adultes. Trente familles différentes ont fréquenté le LAEP du 7 novembre au 21 décembre 2022.

Ce lieu est animé par une éducatrice de jeunes enfants et une auxiliaire de puériculture.

Le LAEP est accessible sans inscription et gratuitement.

Le succès de ce nouveau service communautaire est dû à la communication efficiente des animatrices :

- / la création d'un logo spécifique sur la base des couleurs de la CAPM ;
- / la distribution de flyers au sein des Mairies, à la PMI (Protection maternelle infantile), au GHEF, aux différents partenaires du territoire, etc. ;
- / le relais des communes sur leur propre site ;
- / la parution d'un article dans la Marne ;
- / les réseaux sociaux : une page Instagram ou Facebook, mise à jour continuellement.

Afin d'accentuer l'accompagnement des familles sur le territoire, les animatrices prévoient de développer des actions complémentaires au lieu d'accueil : ateliers parents-enfants autour de la promotion du livre, du bien-être bébé ou encore de baby gym.

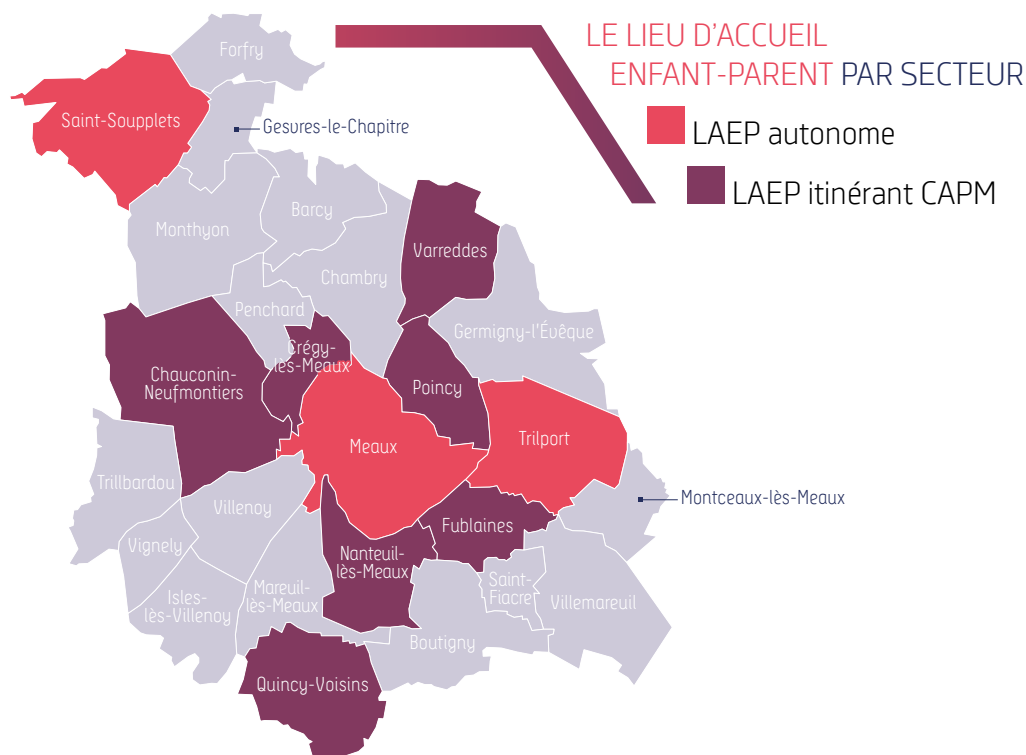

DES FEMMES ET DES HOMMES AU SERVICE DU PAYS DE MEAUX

Pour mener à bien ses projets, la CAPM emploie, en 2022, 382 personnes. Elle répond ainsi aux compétences et attentes de ses territoires comprenant : la collecte des déchets, les actions en direction de la culture, la petite enfance, du développement économique, de l'urbanisme, de la gestion de l'eau, de l'assainissement et de la sécurité. L'année 2022 a été marquée par le transfert auprès de la CAPM de la compétence de la lecture publique, regroupant l'ensemble des médiathèques du territoire.

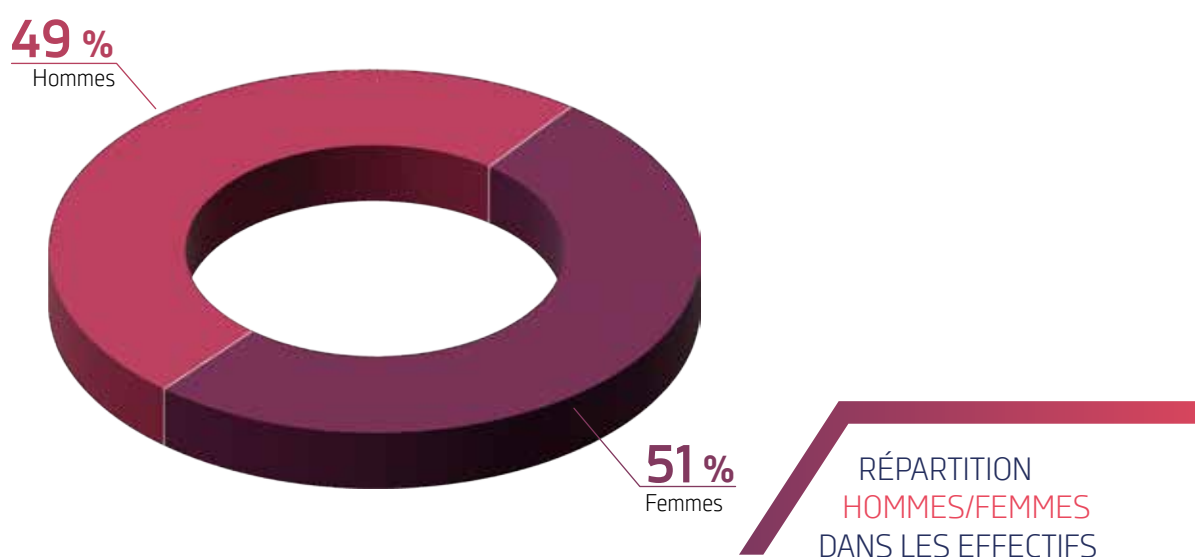

Au-delà des métiers « classiques », il peut être noté que la CAPM compte certains métiers plus spécifiques à l'instar de l'ambassadeur de tri au sein de la Direction de la collecte des déchets. Véritable communicant, l'ambassadeur de tri est chargé d'accompagner la population dans la gestion de ses déchets afin de les valoriser via les filières de recyclage et ainsi limiter notre impact sur l'environnement. La CAPM compte également parmi ses effectifs des enseignants artistiques ou encore des maîtres-nageurs qui, dans leur domaine, initient et accompagnent petits et grands dans la pratique de leurs disciplines.

La Communauté d'agglomération du Pays de Meaux se caractérise par un personnel expérimenté, impliquant d'avoir une politique RH soucieuse de la préservation de ses compétences.



Une pyramide des âges qui repose en partie sur son sommet laisse apparaître un nombre important d'agents de plus de 50 ans. Ce phénomène se constate aussi bien chez les femmes que chez les hommes.

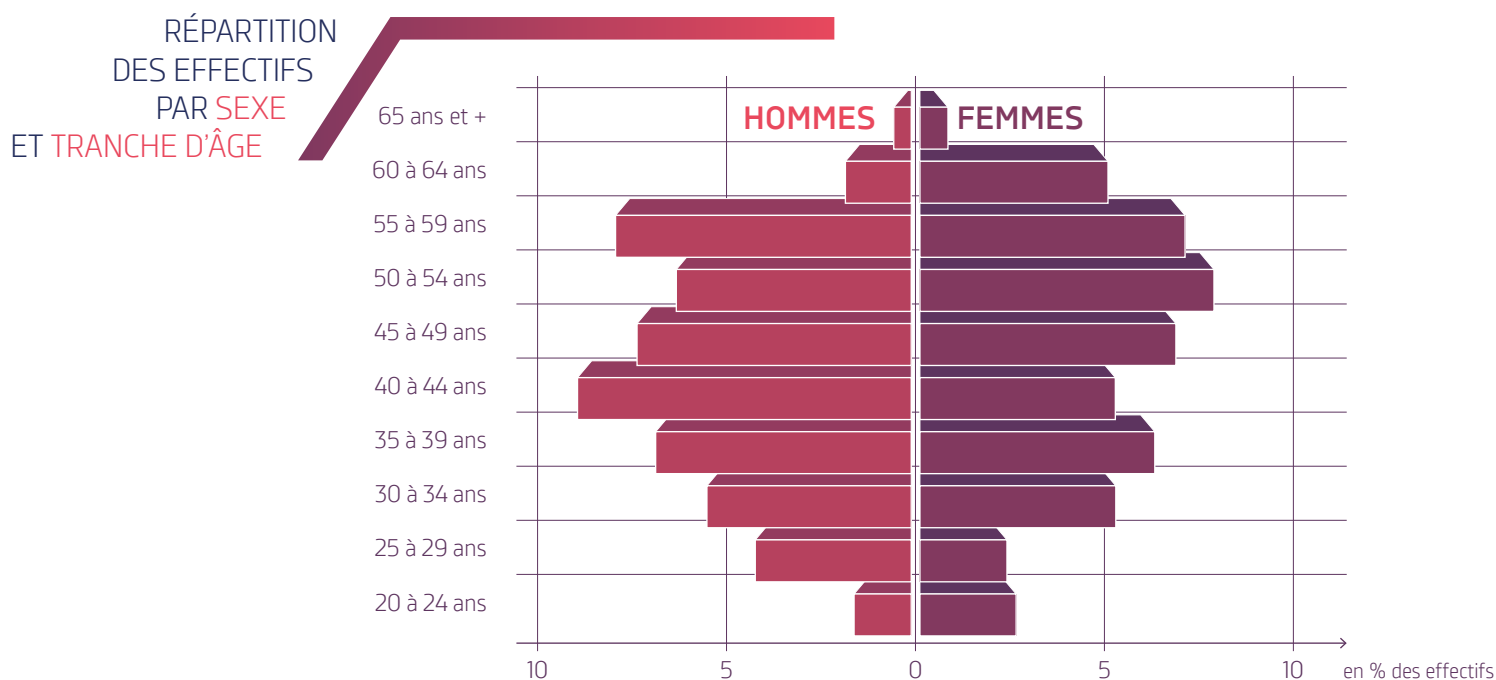

Ainsi, la DRH a mis en place des procédures de suivis individualisés permettant d'anticiper et de répondre au mieux aux situations d'agents pouvant rencontrer des difficultés dans leur travail (aménagement des conditions de travail, équipements spécifiques, reclassement, ...).

Impliquée sur les questions autour du handicap, la Communauté d'agglomération du Pays de Meaux a signé depuis plusieurs années une convention avec le Fonds pour l'insertion des personnes handicapées dans la Fonction publique (FIPHFP).

À l'instar de nombreuses collectivités, la CAPM rencontre certaines difficultés de recrutement.

Depuis 2020, un travail de valorisation de la « marque Employeur » a été amorcé afin de développer l'attractivité du territoire de la CAPM dans une perspective de recrutements de ses futurs collaborateurs et d'attrait de talents en recherche de mobilité. Cette attractivité passe par la mise en place d'outils de communication innovants sur un espace dédié.

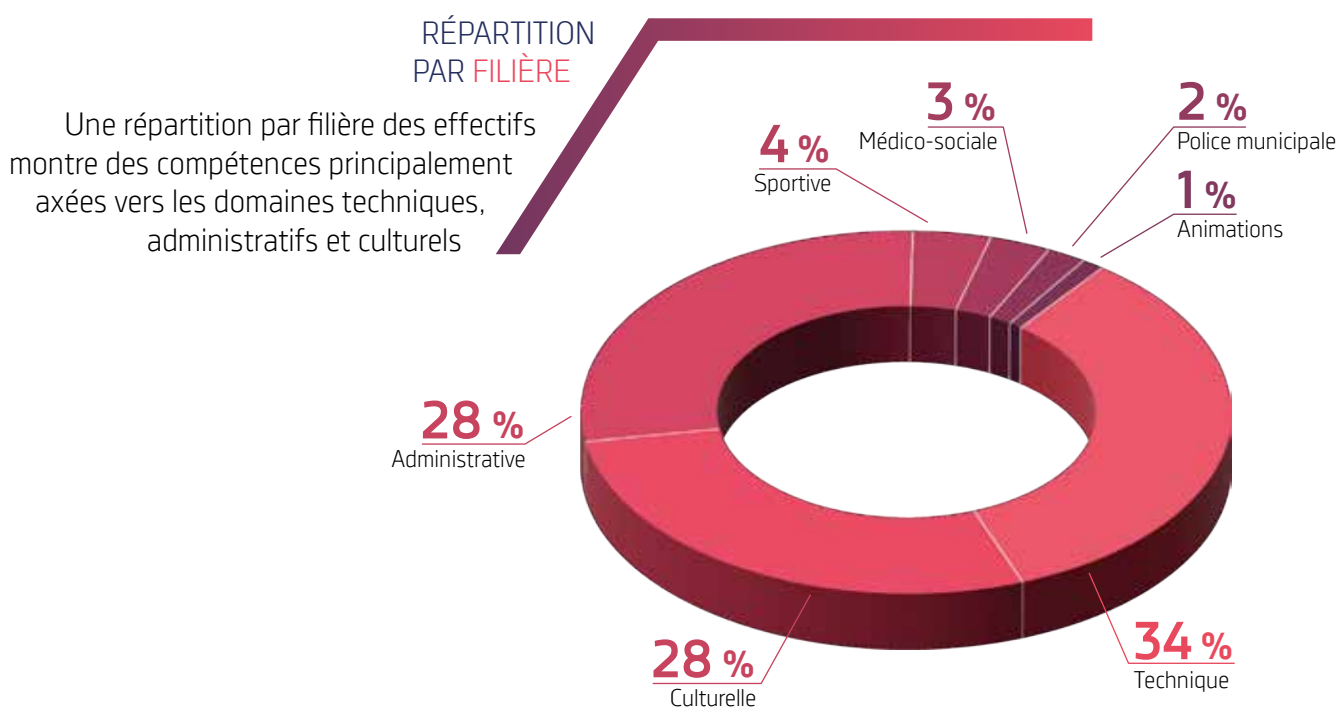

LES ÉLUS DE LA COMMUNAUTÉ D'AGGLOMÉRATION DU PAYS DE MEAUX

LES VICE-PRÉSIDENTS

Jean-François COPÉ

Président
de la Communauté
d'agglomération
du Pays de Meaux



Régis SARAZIN

Vice-président délégué
au développement durable,
à la circulation douce,
à la sécurité et à la prévention
de la délinquance

Nanteuil-lès-Meaux



Bernard LOCICIRO

Vice-président délégué
à la culture, à l'enseignement
culturel, au patrimoine
et à l'enseignement
secondaire et supérieur

Meaux



Daniel BERTHELIN

Vice-président délégué
au personnel, à la petite
enfance et aux gens
du voyage

Poincy

Jean-Jacques POIREL
Suppléant



Émilie SURAY

Vice-présidente déléguée
à la communication,
au développement
des outils numériques
de communication
et à l'événementiel

Mareuil-lès-Meaux



Stéphane DEVAUCHELLE

Vice-président délégué
au relations avec
les zones aéroportuaires
de Paris CDG, du Bourget
et de Grand Roissy

Saint-Souplets



Claude DECUYPÈRE

Vice-président délégué
aux finances, à la commande
publique, au numérique
et à l'intelligence artificielle

Monthyon



Jean-Michel MORER

Vice-président délégué
à la mobilité, à la voirie
et aux parcs de stationnement

Trilport



Saly DIOP

Vice-présidente déléguée
à l'emploi, à l'insertion
et à la formation
professionnelle

Meaux



Jean PIAT

Vice-président délégué
à l'urbanisme, au logement
et aux opérations
d'intérêt national

Vignely

Franck CALADO
Suppléant



Didier ATTALI

Vice-président
délégué à l'eau
et à l'assainissement

Meaux



Michel BELIN

Vice-président
délégué aux sports
et aux installations
sportives

Montceaux-lès-Meaux

Céline ROLLAND
Suppléante



Dominique DELAHAYE

Vice-président délégué
à la collecte, au traitement
et à la gestion des déchets

Chambry



Franck GOURDY

Vice-président
au développement
économique,
à l'attractivité
du territoire
et au tourisme

Meaux

LES CONSEILLERS COMMUNAUTAIRES



Pierre-Édouard
DHUICQUE
Barcy



Marc
ROBIN
Boutigny



Marie
LÉAL
Chauconin-Neufmontiers



Emmanuel
KALAYAN
Chauconin-Neufmontiers



Gérard
CHOMONT
Crégy-lès-Meaux



Joëlle
BORDINAT
Crégy-lès-Meaux



Luc
AIREAULT
Crégy-lès-Meaux



Yann
RICHELET
Crégy-lès-Meaux



Alain
BON
Forfry



Déborah
COURTOIS
Fublaines



Aline
MARIE-MELLARE
Germiny-l'Évêque



Laurent
COURTIER
Gesvres-le-Chapitre



Frédéric
HERVIER
Isles-lès-Villenoy



François
CHARRITAT
Mareuil-lès-Meaux



Corinne
PONOT-ROGER
Meaux



Jean-François
PARIGI
Meaux



Emmanuelle
VIELPEAU
Meaux



Allal
MOURADOUDI
Meaux



Amandine
DE KESLING
Meaux



Jean-Marie
GUERRAUD
Meaux



Jérôme
TISSERAND
Meaux



Fatma
OZTURK
Meaux



Artur-Jorge
BRAS
Meaux



Laetitia
BLAY
Meaux



Ludivine
GONCALVES
Meaux



Émilie
BUFFE
Meaux



Ouahid
ABASSI
Meaux



Thi My
GOSSELIN
Meaux



Bruno
DELL'OSTE
Meaux



Sandra
LEFEVRE
Meaux



Keveen
MARIE-LUCE
Meaux



Sarah
LACROIX
Meaux



Christian
ALLARD
Meaux



Marie-France
MAHOUKOU
Meaux



Said
REZEG
Meaux



Chantal
GILEWSKI
Meaux



Fernando
RODRIGUES
Meaux



Évelyne
VAISSIÈRE
Meaux



Aurore
EBOUMBOU
Meaux



André
MOUKHINE-FORTIER
Meaux



Valentine
ROUSSEAU
Meaux



Gilles
SAVERET
Meaux



Marie-Thérèse
BELLATON
Monthyon



Hélène
CHOPART
Nanteuil-lès-Meaux



Thomas
MOINDROT
Nanteuil-lès-Meaux



Catherine
AMADO
Nanteuil-lès-Meaux



Pascal
GENTIL
Nanteuil-lès-Meaux



Marc
ROUQUETTE
Penchard



Denis
LEMAIRE
Quincy-Voisis



Isabelle
ROUSSEAU
Quincy-Voisis



Maurice
CAGNARD
Quincy-Voisis



Beatrice
MAURY
Quincy-Voisis



David
LOURDELET¹
Saint-Fiacre



Christine
DELAVAQUERIE
Saint-Souplets



Romuald
JALA²
Trilbardou



Françoise
VASSELON
Trilport



Gérard
MORAUX
Trilport



Eric
KRAEMER
Trilport



Jean-Pierre
MENIL
Varredes



Michèle
DAOUST
Varredes



Didier
TASSIN³
Villemareuil



Emmanuel
HUDE
Villenoy



Guyslaine
SILVA
Villenoy



Hervé
DEROY
Villenoy

1. **Éric LAFUENTE**
Suppléant
2. **Philippe FORESTIER**
Suppléant
3. **Jean-Michel MATEU**
Suppléant

LES MAIRES DE LA COMMUNAUTÉ D'AGGLOMÉRATION DU PAYS DE MEAUX

2020 - 2026

